Reg. No. 1118. విడిపత్రిక అణ్ణన్నర.

ఆంధ్రపత్రిక

Founder : K. NAGESWARA RAO

VOL 31. ANDHRA PATRIKA. MADRAS WEDNESDAY 3-5 1944 No 28

చందా వివరాలు

ఆదివారం వారపత్రిక

సంవత్సర చందా	రు 9-12-0	అర్ధసంవత్సరం చందా	రు 5-0-0
దినపత్రిక, ఆదివారంసంచికలో కలిసి—		ఆదివారం సంచికగాక—	
సంవత్సరానికి	రు 36-0-0	సంవత్సరానికి	రు 28-0-0
అర్ధసంవత్సరం	18-8-0	ఆరుమాసాలకు	14-8-0
నెలకు	3-4-0	నెలకు	2-8-0

బాపాలాల్ అండ్ కో.,
శ్రేష్ఠమయిన వజ్రములు
చాల తక్కువధరలకు లభించు స్థలము.
రామకోటి బిల్డింగ్సు, రత్తన్‌బజార్, మదరాసు.

ఫిన్లండు, బల్గేరియాలకు హెచ్చరిక

మిత్రరాజ్యములసహాయానికి సోవియట్ రష్యాకృతజ్ఞత

మార్షల్ స్టాలిన్ ప్రకటన

మాస్కో, మే 2:

జర్మనీతో తెగతెంపులు చేసుకొని, ఫిన్లండు, బల్గేరియాలు, హంగరీ, రుమేనియాలు యుద్ధంలోనుంచి తప్పుకుంటేతప్ప, ఆ దేశములకు వినాశనం తప్పదని నేడు స్టాలిన్ హెచ్చరించెనుతాని ఆ దేశములు జర్మనీతో తెగతెంపులు చేసుకోగలవని తనకు విశ్వాసం లేదని ఆయన ప్రకటించెను. జర్మనీ ఆక్రమణనుండి ఈ దేశాలకు విముక్తిగల్గించే మిత్రబల ప్రయత్నాలకు ఆయాప్రజలు ఎంత బాగా తోడ్పడితే, అంత మంచిగా వారిని ప్రజాస్వామ్య (మిత్ర) రాజ్యాలు ఆదరించుతవి.

రష్యన్ బలముల పురోగమనాన్ని స్టాలిన్ ఇట్లు వివరించెను: "సోవియట్ సేనావాహిని రష్యాసరిహద్దులు దాటి 250 మైళ్లు అవలవున్నది ఇప్పటికిశత్రుఆక్రమిత రష్యా భూభాగంలో నాల్గిట మూడు వంతులు స్వతంత్రమైనది. నల్లసముద్రం నుంచి బారెంట్స్ సముద్రంవరకు ఈ సోవియట్ రాజ్యం సర్వం తిరిగి రష్యాల వశం గావలెను. జర్మనీ నేడు దెబ్బతిన్న మృగంవలె వున్నది. దెబ్బతిన్నదిగదాయని, అది ప్రమాదకరం కాకపోదు. అందుచేత మృగాన్ని చెన్నంటి దాని గుహలోనే దానిని నులిమివేయవలెను.

"మన మిత్రరాజ్యాలు యీవరకే మనకు చాల సహాయంచేస్తున్నవి. ఇటలీలో వారు యుద్ధరంగం ఏర్పరచినందువల్ల, జర్మను సైన్యములలో చాల భాగం మన రంగం నుండి అక్కడికి వెళ్లింది. అంతేగాక యుద్ధసామగ్రి తయారుకు అవసరమైన చాలవిలువగల ముడిసరకును, ఆయుధములను వారు మనకు సప్లయి చేసినారు. జర్మనీలోని మిలిటరీ లక్ష్యములపై మిత్రరాజ్య వైమానికులు ఒక వరసన విధ్వంసక చర్యలు సాగిస్తూ వస్తున్నారు. ఈ విధంగా జర్మనీ మిలిటరీ శక్తిని విచ్ఛిన్నంచేయడానికి మిత్రరాజ్య ప్రయత్నములు బాగా తోడ్పడినవి.

ప్రజలు: సైన్యం

"రష్యన్ బలములు ఎంతో ధైర్య సాహసములతో విజృంభించి నప్పటికీ, రష్యా ప్రజల సంపూర్ణ సహాయమే లేనిపక్షంలో, వాటి ప్రయత్నమంతా నిష్ఫలమయ్యేది. జర్మనులు తీసిన మొదటి ఎదురుబద్దెకే అవి తాళలేక పోయేవి. మొత్తానసైన్యానికి తాము ఋణపడకుండా ప్రజలు ప్రవర్తించారు.

"జర్మనీకి ఓటమి తప్పదని దాని ఉపగ్రహ రాజ్యాలగు ఫిన్లండు, బల్గేరియా, రుమేనియాలు గమనించక పోవు. శత్రువుతో తెగతెంపులు చేసుకోవడమే ఈ రాజ్యాలకు శరణ్యమార్గం."

లండను, మే 1:

సోవియట్ రష్యా ఉపవిదేశాంగ మంత్రి నిన్న ప్రకటించిన జెకోస్లోవాకియా ఒడంబడిక పూర్తిపాఠాన్ని రష్యాప్రభుత్వం బ్రిటిషువిదేశాంగ కార్యాలయానికి పంపెనని తెలుస్తున్నది.

రష్యనులు జిక్ సరిహద్దును దాటిరా?

మాస్కో, మే 1:

జెకో సరిహద్దులను సోవియట్ దళములు దాటినవా? అని ప్రశ్నింపగా రష్యా ఉపవిదేశాంగమంత్రి విషిన్‌స్కీ ఇట్లనెను: "ప్రస్తుతం మాత్రం దాటినని అని చెప్పలేము కాని అతిత్వరలోనే ఏమైనా జరగవచ్చును. జరగదని అనడానికి వీలులేదు.

"అది జరిగిననాడు జెకోస్లోవాకియా స్వాతంత్ర్యమునకు భంగం రాకుండా చూడవలసి వున్నది. విముక్తి చేయబడిన రాజ్యములలో సివిల్, మిలిటరీ అధికారుల చర్యలు నిర్విఘ్నంగా జరిగిపోవలెను."

శత్రువుపై ముప్పేట ముట్టడి

మాస్కో, మే 1:

శత్రువుపై ముప్పేట ముట్టడికి జరపాలని మిత్రరాజ్యములు సన్నాహపడుతున్నట్లు తెలియవచ్చింది. రష్యారంగంలో నుంచి, మధ్యధరా రంగంలోనుంచి, బ్రిటనులోనుంచి మిత్రరాజ్యబలములు శత్రువుపై దెబ్బతీస్తవని అంటున్నారు.

స్టాస్లాన్ వైరుతిర, జస్సీ ఉత్తరాన జర్మనుల దాడులను రష్యన్ బలములు జయప్రదంగా నిరోధించినవి. రష్యన్ గెరిల్లాదళములు ఒక పెద్దశత్రు కార్నాయ్ దళాన్ని ధ్వంసం చేసినవి.

మిన్‌స్క్‌పై దూకుడు

వివిధ రంగాలలో సంచలనం కలిగింది వైట్ రష్యాలో ఉత్తరాన బాల్టిక్ రాజ్యాల కభిముఖంగా వుండే ఇడిట్సా రైల్వే స్థావరం పైకి, దక్షిణాన వైట్ రష్యా ప్రధాన నగరమైన మిన్‌స్క్‌పైకి దుముకడానికి సోవియట్ బలములు సన్నాహపడుతున్నవి.

రష్యా దక్షిణరంగంలో అనేక కక్ష్యలలో సంఘర్షణలు చెలరేగినవి. జెకోస్లోవాకియాలోకి ఏకీణాలోనైనా సోవియట్ దళములు ప్రవేశించగలవు. యూక్రేనులో ఈసారి గోధుమపంట బాగా పండుతున్నదని తెలియవచ్చింది.

చైనాలో శత్రు పురోగమనం

హులాల్ కనుము చుంకింగ్ పతనం

చుంకింగ్, మే 1:

హూనాను రాష్ట్రంలో లోయాంగ్ మార్గాన్ని రక్షించే హులాల్ కనుమ శత్రువశమైపోయిందని వైనా అధికారులు ఇవాళ ఒప్పుకున్నారు. ఇక ఈ కనుమలో సన్నాహాలుచేసి లోయాంగ్‌పైకి దూసుకు వస్తారు.

చుంకింగ్‌లో విమానదాడి హెచ్చరిక

చుంకింగ్‌లో ఇవాళ విమానదాడి హెచ్చరిక జరిగిందిగాని విమానాలేవీ పూరుదగ్గరకు రాలేదు.

సామ్రాజ్యదేశాలసభ

లండను, మే 1:

నేడు సామ్రాజ్యదేశాల ప్రధానమంత్రుల సభకు చర్చిల్ అధ్యక్షత వహించెను. చర్చలు రహస్యం కాని అప్పుడప్పుడు వాటి సారాంశం ప్రకటనలలో బయల్పడుతూవుంటుంది. సామ్రాజ్యదేశాలపై బ్రిటను తన అభిప్రాయాలను రద్దుచేయకోసం ఈ సమావేశం జరగడంలేదని సభానిర్వాహకముఖ్యుడు ప్రకటించెను.

ఇండియా ప్రతినిధులు ఇద్దరు కాశ్మీర మహారాజు, సర్ ఫిరోజుఖాన్‌నూను గారలు సభలో హాజరైవున్నారు.

ఇటలీలో జర్మను విధ్వంసము

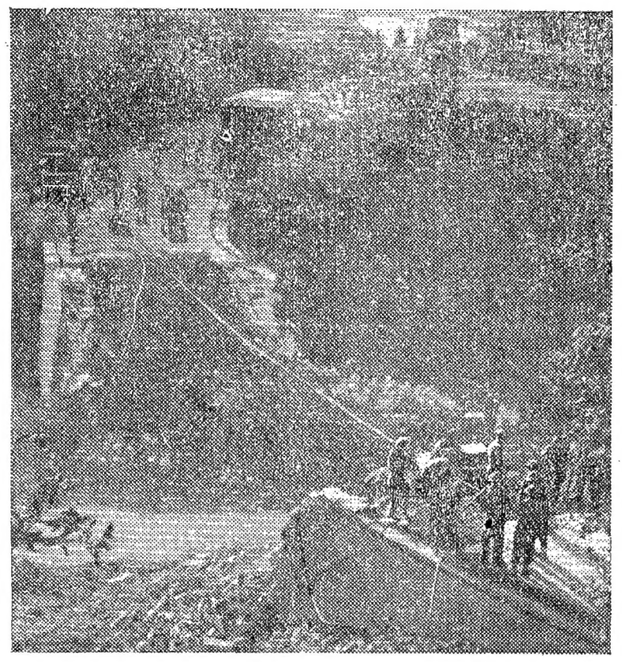

8 వ సైనికదళ పురోగమన నిరోధానికి వాస్టారు వాయవ్యంగా కాసలా దార్డినోపు బయట ఉన్న వంతెనను జర్మనులు ధ్వంస మొనర్చిరి. అయినా ఒక దళము ముందుకు పోతూనే ఉన్నది.

కొహిమా గ్రామం శత్రువు చేతుల్లో వుంది

ఫిరంగిబారుకొండ మిత్రులక్రిందేవుంది: మిత్రస్థావరాలు విస్తృతమైనయి

కొహిమారంగం, ఏప్రిలు 30: కొహిమాగ్రామం శత్రువుల చేతుల్లోనే వుందని తెలియటం, కొహిమాలో బ్రిటిషుసేన తనవలయాన్ని విస్తరించుకోవటం, చిటగాంగ్ దక్షిణాన మాయూ శ్రేణులు దాటి రావాలని శత్రువు గాంచిన యత్నం భగ్నమవటం, ఇంఫాల్ రంగంలో శత్రుప్రతిఘటన తీవ్రతరంగావటం, బిషణ్‌పూర్ రంగంలో శత్రుతిరుగుదాడులు విఫలమవటం, మోగాంగ్ రంగంలో మిత్రుల క్రమపురోగమనం ఇవీ ఇవాళటి యుద్ధవిశేషాలు.

14 వ సేన శిబిరం, ఏప్రిల్ 30:

ఎ. ప్రె. యుద్ధవిలేఖరి మంకేకర్ ఇల్లా వ్రాస్తున్నాడు: కొహిమాగ్రామం శత్రువుల చేతుల్లోవుంది. ఫిరంగి బారుకొండ మనచేతుల్లోవుంది. కొహిమావుత్తరాన ఏడుమైళ్లదూరానవున్న మెరిమాగ్రామంగూడా శత్రు అధీనంలోనేవుంది. కొహిమావూళ్లో కనిమనకు బంగాళీవద్ద జనావాసాల్లో చేసిన శత్రుసేనలను మనం తరుముతూనే వున్నాము. అయితే గత 24 గంటల్లో కొహిమాప్రాంతంలో అంతస్సంరంభం ఏమీలేదనే చెప్పాలి. 15 రోజులుగ శత్రుస్థావరాలపై మనఫిరంగులు కొల్పులు సాగిస్తూనే వున్నయి. కొహిమాలో మనస్థావరాలపై ఆకాశమార్గానవచ్చివాడు ఎదుర్కోకలం ఇదే తొలిసారి. కొహిమా ప్రాంతంలోని శత్రుసేనపై అఖరుసారి దెబ్బ తియ్యటానికి మనసన్నాహాలన్నీ అయిపోతున్నయి.

మణిపూరరస్తా పశ్చిమాన మిత్రసేనలు ఏక్షణాన్నైనా బయలుదేర సిద్ధంగా వున్నయి. జ్జాన్‌రస్తానఫెకెక్ క్రమమిత్రపశమవటంతో జుజ్జాలోయకుండా వాడు తోకమడవటానికి ఎస్తులేకుండా చేశాం. ఇంకా వుత్తరాన సిమిన్యూరద్ద బ్రిటిషుసేన వేధిస్తోంది. శత్రు దక్షిణ రక్షణశ్రేణుల భగ్నమొనర్చటానికి మరికొన్ని బ్రిటిషుసేనలు అరుదంచుతున్నవి కొహిమాలోని బ్రిటిషు సేనను గూడా బలపరిచాం. వైరుతిన శత్రువు తన ఎత్తులు మార్చాడు. ఇంతదాకా రోడ్డుకు అడ్డంవేసి పోతూవుండేవాడు. ఇప్పుడో, చిన్నచిన్న ముఠాలతో వచ్చిపడుతున్నాడు.

అధికార ప్రకటన

కొహిమాలోని బ్రిటిషుసేన తన వలయాన్ని విస్తరించుకొంది. శత్రుసేనాని పట్నంపైనే తనబలాన్నంతా కేంద్రీకరించుస్తున్నాడు. ఇక్కడా, డిమాపూరు రోడ్డునా గూడా మనసేన శత్రుసేనపై లంఘించ అయత్తమౌతోంది. శత్రుబలస్థావరాన దుర్గమమైన ప్రాంతాన మిత్రసేనలు సంరంభం సాగిస్తున్నవి.

ఇంఫాల్ రంగాన కంగ్లాటోంబి వుత్తరాన తీవ్రతరమైన శత్రుప్రతిఘటనను తెరుగగొట్టాం. ఉఖ్రుల్ రంగంలో శత్రు ముఠా తుక్కు రేగగొట్టాం. బిషణ్‌పూర్ రంగాన శత్రుదెబ్బలు కాచుకున్నాం. రస్తాపై వాడు వేసిన అడ్డును తీసుకున్నాం. కలడాన్ లోయలో బాహాబాహీపోరి శత్రుస్థావరాలను వశపరచుకున్నాం. బుఖిడాంగ్ పరిసరప్రాంతాల్లో చెప్పదగిన మార్పేమీ కనిపించదని ఆగ్నేయ ఆసియా కమాండు 1 వ తేదీ ప్రకటన తెలుపుతోంది.

అరఖాన్ రంగ పరిశీలకుడొకడు ఇల్లా వ్రాస్తున్నాడు. (చిటగాంగ్ దక్షిణంగా వున్న) మాయూ శ్రేణులచాటుమాటుగా దాటిరావాలని శత్రువు వేసిన ఎత్తును మన బెలుచిసేనలు చిత్తు చేసినయి. బ్రిటిషు ముఠాలు జొచ్చుకురావాలని చూచాడుగాని చాలా నష్టాలకు గురిఅయ్యాడు. నాగాడాక్ కనుములోపలి రాజుచాడుగాని వానిపాచిక మసం పారనివ్వలేదు. చాలా రోజులు ఇందుకోసం పోరుజరిగింది. ఒక్క బెలుచియుద్ధా అన్నపానాదులులేక అహోరాత్రాలు శత్రువును నిలువరించింది. అడవులకు చిచ్చుపెట్టి మనబెలుచిసేనల నిలవనూ కాల్చివేయ యత్నించాడుగాని భంగపడిపోయాడు. క్షతగాత్రులను జేరవెయ్యడంలో ఇద్దరు నాయకులు చాలా ధైర్యసాహసాలు ప్రదర్శించారు. మరి ఇద్దరు మంటలను లెక్కజేయక శత్రుసంహార కార్యంలో నిమగ్నులై పోయారు. ఇప్పుడీసేనను విస్తార ప్రదేశంనుంచి కొద్ది ప్రదేశానికి త్రుంపవలసివచ్చినాం.

విజృంభణ – ఉపసంహారణ

బ్రిటిషుదళ నాయకుడు ఫిరంగులకెర అయిపోయినా మనసేనలు అప్రతిహతమైన సాహసముతో పోరినవి. శత్రువు మూడు గనులు వేస్తున్నాడు. మనకు ఉప్పులు రాకుండా చూస్తున్నాడు. మనటాంకు దళాలు పీటన్నిటికి ఎదురెత్తులు వేస్తూనే వున్నయి. ఈ దఫా మన బెలుచి ముఠా కక్షుతోపోయి ముష్టాముష్టిపోరి ఒక కొండను పట్టుకుంది. మన నాయకుడు మటకుపోయాడు. నాలుగురోజులు పోయాక శత్రువు బాగా విజృంభించాడు. గాని మన ఫిరంగుల చాటికి నిలవలేక వెనక్కువెళ్లిపోయాడు.

గాంధీజీ

డాక్టర్ బి. సి. రాయ్ అభిప్రాయం

శనివారం నాడున్నట్లుగా లేదు

రక్తపుపోటు సంతృప్తికరంగా లేదు

బొంబాయి, మే 2:

గాంధీజీ ఆరోగ్యాన్ని గురించి బొంబాయిప్రభుత్వం ఈ విధంగా ప్రకటిస్తున్నది: "నిన్న గాంధీజీని పరీక్షించి, డా॥ బి. సి. రాయ్‌గారు తమపరీక్షాఫలితాన్ని ప్రభుత్వానికి అందజేసినారు. దానినిబట్టి గాంధీజీ దేహస్థితిలో శనివారంనాడు మేజర్ జనరల్ కాండీగారు పరీక్షించినప్పుడు కనుపించిన అభివృద్ధి అతిశ్వాత అలాగే వుండిపోలేదని తెలుస్తున్నది. గాంధీజీకి మళ్లీ జ్వరం రాలేదు. ఉత్సాహంగానే వున్నారు. కాని రక్తపుపోటు సంతృప్తికరంగా వున్నదని అనడానికి వీలు లేదు. వైద్యనిపుణులు తిరిగి గాంధీజీని పరీక్షచేస్తున్నారు.

రక్తనిపుణుని పరీక్ష

పూనా, మే 2:

డా॥ కే. టి. గజ్జార్‌గారు గాంధిజీని ఈ ఉదయం పరీక్షచేశారు. ఇంకా పరీక్ష చేయడానికి వీరు రక్తాన్ని తీసుకుని వెంటనే "డక్కన్ క్వీన్"లో బొంబాయికి ప్రయాణమై వెళ్ళారు. ఆ. ప్రె.

డా॥ బి. సి. రాయ్‌గారు, తమపర్యటనానంతరం తిరిగి మహాప్కుని చూడడానికి అనుమతియివ్వవలసిందని ప్రభుత్వాన్ని బహుశా కోరవచ్చునని తెలుస్తున్నది.

పసిఫిక్ రంగంలో జపాన్ వ్యూహం తారుమారైంది

కెరొలైన్, పిలిప్పిన్ దీవులలోని శత్రుస్థానాలకు ప్రమాదస్థితి

జర్మన్ న్యూస్‌ఏజెన్సీ టోకియో విలేఖరి ప్రకటన

లండను, మే 1:

న్యూగినీలోని మదాంగ్ వేవక్ పట్టణాలమీద మిత్రదళాలు ఏక కాలములో విజృంభించి దెబ్బతీయటంవల్ల జపానువారి ఉద్దేశ్యాలు తారుమారై పోయాయనియు యీదెబ్బవల్ల కెరొలైన్స్, ఫిలిప్పైన్సులలోని శత్రుస్థావరాలకు కూడా ప్రమాదం హెచ్చగలదనియు యిక్కడనుండి మిత్రవిమానాలు సులువుగా మధ్య పసిఫికునందలి శత్రుస్థలాలపై దెబ్బతీయుటకు అనుకూలముగా నుండగలదనియు జర్మను వార్తా సంఘంయొక్క టోకియో విలేఖరి నేడు దెలిపెను.

షౌడిన్ దీవులపై దాడి

న్యూగినీ కోస్తాకు ఆవలగానుండే షౌడెన్ దీవులపై మిత్రవిమానాలు జరిపిన దాడి ఫలితముగా 18 జపాను విమానాలు నాశమైన వని మాకార్థరు ప్రకటన నేడు దెలిపెను. మిత్రసేనలు హోలెండియాను కొత్తగా ఆక్రమించుకొన్న తర్వాత ఈ ప్రదేశంనుండి శత్రువు కొత్తస్థావరాల పైకి సులువుగా దెబ్బతీయటానికి యిపుడు వీలనుచున్నది.

పాలస్తీనాకు యూదుల ప్రయాణం

ఇస్తాంబుల్, మే 1:

రుమేనియానుండి ఇక్కడకు వచ్చిన 272 మంది యూదులు నేడు పాలస్తీనాకు ప్రయాణమై వెళ్లుతారు.

ఆస్ట్రేలియా సైనికవిధానము

గార్డన్ బెన్నెటు విమర్శ

సిడ్నీ, మే 1:

సింగపూరు పతనసమయమున మలయాలో ఆస్ట్రేలియన్ ఇంపీరియల్ ఫోర్సు అధిపతిగానుండిన లెఫ్టినెంటు జనరల్ గార్డన్ బెన్నెటు గారు యిప్పుడు పనిలోనుండి విరమించు కొనిరి. 'మన ప్రస్తుత సైనిక విధానములోగల లోటుబాటులను నేను బయటపెట్టవచ్చును' అనిచెప్పుచు ఆయన ఈక్రింది ప్రకటన గావించుచున్నాడు:—

రెండు సంవత్సరములక్రిందట ఆస్ట్రేలియాకు గొప్పవిపత్తు సంభవించిన సమయమున సేనిచ్చటికి వచ్చియుంటిని. జపానువారి పద్ధతుల విషయమై హెచ్చరికచేసి, మన మచ్చట వదలిపెట్టిన ధీరులను రక్షింపతిరిగి వెళ్లు నుద్దేశముతో నేను వచ్చియుంటిని. 'బ్రిస్‌బేన్ శ్రేణి' సూత్రములోగల లోటుబాటులను సకాలమున నేను తెలుపగలిగితిని. నా సలహా ననుసరించి ఆస్ట్రేలియా బ్రిస్‌బెను పరిసరములలోగాక న్యూగినీలో పోరాడెను. నా సలహా కొద్దిమందికి రుచింపకపోయెను. అంకుట నన్ను పశ్చిమ ఆస్ట్రేలియాకు పంపివేసిరి. చాల నష్టపడి మలయాలో మనము పొందిన అనుభవమును కార్యరూపమున బెట్టు అవకాశము నాకొసంగకపోయిరి. ఐననునేను కొన్ని పాఠ్యగ్రంథములను వ్రాసితిని. వాని నుపయోగించి, వాని యందలి సూత్రములను న్యూగినీకి వర్తింపజేసితి. మరల నేను పత్రికలలో వ్యాసములు వ్రాయవచ్చును. వాని వలన మన ప్రస్తుత సైనిక విధానములోగల గొప్ప లోటుబాటులను బయటపెట్టు అవకాశము నాకు కలుగును.

రాయిటరు.

బ్రిటన్ అమెరికా వ్యాపారం

యుద్ధానంతరం పోటీచేయ నగత్యం లేదని హాలిఫాక్స్ ప్రభువు నమ్మకం

చార్లెస్‌టన్, వెస్టువర్జీనియా, మే 1:

బ్రిటిషురాయబారి హాలిఫాక్సుప్రభువు నేటిరాత్రి ఇక్కడివాణిజ్య సంఘమునందుపన్యసించుచు బ్రిటన్ గనుక బతికుండాలంటే, వర్తక, నౌకా, ఎగుమతివ్యాపారాల సమస్యలు న్యాయముగా పరిష్కరింపబడవలె నని కోరిరి. యుద్ధానంతరము అమెరికా బ్రిటనులకు పోటీవిషయంలో నిజమైన సంఘర్షణ ఉండనవసరంలేదనిరి.

ఎగుమతులను గురించి హాలిఫాక్సు మాట్లాడుతూ యిలా చెప్పెను:—

యుద్ధ అవసరముల ఉత్పత్తి కొరకు మా (బ్రిటన్) ఎగుమతులలోని ముఖ్యమైన వాటిని ఆపివేయాలసి వచ్చింది. మాకు ఉన్నదంతా యుద్ధానికి కావలసి వచ్చినప్పుడు బయటికి పంపించ వేరే తయారు చేయటానికి తగిన మనుష్యులుగాని, వస్తువులుగాని లేవు. మేము మా పెట్టుబడులన్నీ పోయి, మా నౌకాబలం తగ్గిపోయినప్పుడు మాకు యుద్ధానికి పూర్వము చేయుచున్నంత ఎగుమతులైనా ఉండటం చాలా అవసరం. దీనిమీదే మా 48 మిలియన్లలోని ప్రతివ్యక్తి యొక్క జీవితప్రమాణము ఆధారపడి వుంటుంది. మాకు (బ్రిటన్) విలాస జీవిత ప్రమాణాన్ని కోరడంలేదు. బ్రతికి ఉండటానికి మాత్రమే మా విదేశ వాణిజ్య వర్తక నౌకాబలం పునర్నిర్మించుకోవాలని కోరుతున్నాము దీనివల్ల మీ (అమెరికన్) మా (బ్రిటను) దేశముల మధ్య పరస్పర సామరస్యము పెంచ నవసరంలేదు. నౌకలన్నా, ఎగుమతి వర్తకమన్నా మా కంత ముఖ్యమో మీరు గ్రహించాలి. యుద్ధం ఐపోయి మీపరిశ్రమలు శాంతిపరిస్థితుల కనుకూలముగా ఏర్పడేటప్పుడు అవి ఉత్పత్తిచేసే వస్తువుల ఎగుమతులకు నిరుద్యోగ సమస్య నివారణకు మీకు నౌకలు ఎగుమతులు ఉండటం అవసరం అని మాకు తెలుసు.

ఇంతమట్టుకు ప్రపంచంలో ఎప్పుడూ ఏ దేశమూ ఎరుగని బ్రహ్మాండమైన యుద్ధ నిర్వహణలో యీ రెండు దేశములూ నిమగ్నములై ఉన్నవి. జర్మనులు నార్వే ఉత్తరమునుండి పైరెనీసుకు గల కోస్తాను రక్షించుకోవలసి ఉన్నది. మనం ఎక్కడ దెబ్బదీసేదీ వారు ఊహించగలరు. కాని ఎక్కడో దెబ్బతీయగలమని వారికి తెలుసు. వారికి తమరక్షణ శ్రేణులునిర్మించుకొనుటకు కొన్నిమాసములు వ్యవధి ఉండెను. క్రమశిక్షణ పొందిన సైనికులతో వీటిని నింపియుండిరి. మానవప్రతిభకు తోచినవన్నీ వారిరక్షణ ఏర్పాట్లలో ఇమిడి ఉన్నవి. కాబట్టి మన్నిదిగ నీకుండా ఉండటానికి, దిగితే ముందుకు సాగనీకుండా వుండటానికి తీవ్రముగా పోరాడితీరుతారు. మాకు (బ్రిటనుకు) శత్రువువల్లా చాలాపనే మనష్టము కలిగినది. యుద్ధము ఐనతరువాత బ్రిటన్‌యొక్క వాణిజ్యనౌకలు 1939 లో కంటె తక్కువగా ఉంటవి. ఐతే, మీకు (అమెరికావారు) మాత్రం వాణిజ్య నౌకాశ్రేణిని నిర్మించి మిత్రరాజ్యములను రక్షించగలిగిరి. అందువల్ల యీ విషయంలో సమస్యనేది ఉండబోదని అనకుంటే — ఉష్ట్రపక్షి మనస్థితి వెల్లడి అవుతుంది. అంతకంటె వాస్తవికపరిస్థితులను గమనించి మిత్రులైన మనమధ్య సన్నిహితముగా పరిష్కారం చేసుకో ప్రయత్నించడం మంచిది.

అమెరికా నౌక

వాషింగ్టన్, మే 1:

అమెరికా నౌక మధ్యధరాసముద్రమునందు శత్రువుచర్యవలన మునిగిపోయెనని ప్రకటించబడెను. రాయిటరు.

తుంగభద్ర ప్రాజక్టు

మదరాసు, మే 2:

తుంగభద్ర ప్రాజక్టును గూర్చి యీ నెలలో ఉదకమండలమునందు మదరాసు మైసూరు ప్రభుత్వ ప్రతినిధుల సభ జరుగును ఆ సైనె హైదరాబాదు సంస్థానంలో సంప్రదింపులు జరుగును.

మాచ్‌భండు హైడ్రోఎలక్ట్రికు స్కీము గూర్చి ఒరిస్సా ప్రభుత్వంవారితో అది వరకు సభలో గావింపబడిన ఒడంబడిక స్థిరీకరణమునకై మదరాసు ప్రభుత్వం వారు ఎదురుచూస్తున్నారు. ఒరిస్సా మంత్రి యిటీవల కటకంసభలో సూచించిన మరతులకు (అనగా 50% వంతు విద్యుచ్ఛక్తి వారికి తక్కువ ధర కివ్వాలని 20% వంతు శిబ్బందికి ఒరిస్సా నివాసులయి యుండాలని) మదరాసు ప్రభుత్వం అంగీకరించెనని, యిచట అధికార వర్గముల వచాంచగ తెలిసెను.

మాడ్రిడ్, మే 1:

పోప్ సంరక్షణను ప్రపంచ శాంతిస్థాపనను కోరుతూ నేడు యీ పురవీధులలో బహ్మాండమైన ఊరేగింపు జరిగింది.

ఎంతనేర్చిన, ఎంతజాచిన, ఎంతవారలైనను! గ్రహచారమును తొలగించుకోలేరు! గనుకనే, మా

నవరత్న

ఉంగరము ధరించినయెడల వారికి నవగ్రహములు మేలును చేయుదురు. పాపగ్రహ దోష, భూత, ప్రేత, పిశాచ, మోహినీ బాధలను తొలగించును! ఆయురారోగ్య అష్టఐశ్వర్యములనిచ్చును. స్త్రీలకు సౌభాగ్య సంతానమిచ్చును. బిడ్డలకు బాలారిష్టదోషమును తొలగించును.

(సవరన్ బంగారపు ఉంగరము రూ. 60.)

Proptrs:— జగన్నాథ్స్

ఉమ్మిడి జగన్నాథంశెట్టి అండ్ సన్స్,

మేడపైన-236, చైనాబజారు రోడ్డు, మద్రాసు.

నోటీసులు

తూర్పుగోదావరిజిల్లాబోర్డు యాజ

మాన్యములలో వున్న భోజనపత్రములకు కావలసిన వంటచెరుకు (1944-45 సం॥కు) సప్లయిచేయుటకు 15-5-44 తేదీవరకు టెండరు చేసిన కాంట్రాక్టులు పిలువబడినవి. ఇదివరకు టెండరు పిల్లాబోర్డు ప్రెసిడెంటుగారివద్ద జిల్లాబోర్డు ఆఫీసులోగాని లేక వారి క్యాంపులోగాని హాజరువున్న కాంట్రాక్టరు ఖాస్తు దారులయెదుట 16-5-44 తేదీని ఒంటి గంటకు విప్పబడును. కాంట్రాక్టు షెడ్యూలు ఫారములు కావలసినవారు రు. 1/- చెల్లించి జిల్లాబోర్డు ఆఫీసులో పుచ్చుకొనవచ్చును.

(Sd.) B. B SARVARAYADU,
President, Dt. Board (E. G.)
Cocanada.

బెజవాడ డి॥ ము॥ కోర్టులో
O. S. 250/1944

వాది:—కొజ అయోధ్యరామయ్య,
ప్రతివాదులు:—జిల్లా వెంకటేశ్వరరావు వగైరా.

సమ్ము బెజవాడ డి॥ ము॥ కోర్టువారు

పై నెంబరులో "రాయల్ సిక్పర్సు" బెజవాడకు రిసీవరుగా నియమించినారు. పై కంపెనీ వ్యవహారమునకు సంబంధించిన ఫుత్తరములు మనిఆర్డరులు వగైరాలు యీ క్రింది చిరునామాకు పంపవలెను.

వేములపల్లి మధుసూదనదాసు,
అడ్వొకేటు & రిసీవరు,
గవర్నరుపేట, బెజవాడ.

కావలెను

హైదరాబాదు (డక్కన్)

నారాయణ్‌గూడలోని బాలికల ఉన్నత్తపాఠశాలకు దిగువ తెలిపిన అర్హతలు గల టీచర్లు కావలెను. స్త్రీలయినచో మంచిది. విద్యాయోగ్యత తెలుగులో నుండవలెను.

1. ఒక బి. ఎస్‌సి. బి. యిడి. (మాథమాటిక్సు)
2. ఒక బి. ఎస్‌సి. బి. యిడి. (ఫిజిక్సు, లేక కెమిస్ట్రీ)
3. ఒక యింటర్ (1వ గ్రూపు)
4. ఇద్దరు సెకండరీగ్రేడు టీచర్లు.
5. ఒక డ్రాయింగుటీచరు.
6. ఒక డ్రిలుటీచరు, గరల్‌గైడ్ బ్లూ బర్డు అర్హతైతే మన్సు అనుభవము కలిగి యుండవలెను.
7. ఒక కుట్టు, నగిషీకుట్టుపని టీచరు.
8. ఒక కిండర్‌గార్టెన్ టీచరు.

శక్తిసామర్థ్యములు అనుభవము బట్టి జీతము యివ్వబడును. వయస్సు, అనుభవము, కావలసిన జీతము తెలియపరచుచు, యోగ్యతాపత్రముల నకళ్లతో 1944 మే 15వ తేదీలోగా దిగువ అడ్రెసుకు చేరులాగున దరఖాస్తులు పంపుకొనుడు.

ఆనరరీ శెక్రటరీ,
గరల్సు హైస్కూల్, నారాయణ్‌గూడ,
హైదరాబాద్ (డెక్కన్).

బెంగాల్ నాగపూర్ రైల్వే
కంపెనీ, లిమిటెడ్.,
(ఇంగ్లండులో బిజారాష్ట్రాలేదు రాజీనిధి)

నోటీసు

మెయిలు స్టీమరులలో ప్రయాణము

మెయిల్ స్టీమరులలోని ప్రయాణీకుల బుకింగుసదుపాయములో ఈ స్టీమరులయందు భాగీగా నున్న స్థలమునుబట్టి, వాత్తేరుకద్ద బుకింగు కెయ్యలేటు చేయుటకుగాను, 1944 మే 1వ తేదీనుండి వాత్తేరుపైనున్న స్టేషనులకు మెయిలుస్టీమరులకు విశాఖపట్టణం కౌన్ స్టేషనుకద్ద టిక్కెట్లు అమ్మకుండునట్లు నిశ్చయింపబడినది.

ఈ స్టీమరులలో భాగీస్థలము లేదని తెలిసినప్పుడు, మెయిలు స్టీమరులకు వాత్తేరుకద్ద టిక్కెట్ల అమ్మకము నిలిపివేయబడును.

ఎ. ఎం. క్లార్కు,
15-4-44. కమర్షియల్ ట్రాఫిక్ మేనేజరు.

ఇండియన్ బ్యాంక్,
లిమిటెడ్.

సీజన్ డిపాజిట్లు

రు. 10,000 అంతకు పైబడిన మొత్తములు యిప్పుడు దిగువ తెలిపిన వడ్డీరేటుకు తీసికొనబడును.

3	నెలలకు సం॥ నకు	2%
4	,, ,,	2¼%
5	,, ,,	2½%

అటువంటి డిపాజిట్లు 1944 సెప్టెంబరు 15-వ తేదీ తరువాతనుండి అనుమతింపబడవు.

ఎన్. గోపాలఅయ్యర్,
శెక్రటరి.

గంటల పంచాంగం

తారణ సం॥ వైశాఖ శు॥ ఏకాదశి
1944 సం॥ మే 3 బుధవారం
బు॥ ఏ పూర్తి పుబ్బ రా 8-37 వర్జ్యం లె 4-34 మొ 6-20 కు.
శు॥ ఏకాదశి మే 4 గురువారం
గు॥ ఏ ఉ 8-11ఉ రా 11-10 వర్జ్యంలేదు.

ఆంధ్రపత్రిక

తారణ సం॥ వైశాఖ శు॥ ఏకాదశి
బుధవారము

జిన్నా నియంతృత్వం

"ఒడంబడికపత్రములను చూచి సంకోచించుట కంటె అవివేకముండదు. ఆ పత్రములన్నీ, చించివేస్తే పోయే కాగితపు ముక్కలు" అని పలువత్సరముల క్రిందట ఒక జర్మను రాజనీతిజ్ఞుడు పల్కినపుడు నాగరికప్రపంచమంతా విస్తుబోయింది. కాని, అచిరకాలంలోనే ఆ సిద్ధాంతం ఆచరణలోనికి వచ్చుననీ, మొదటి ప్రపంచ సంగ్రామమున కదియే కారణమగుననీ అపుడు భావించిన వారు చాల తక్కువ. ఐరోపా సంగ్రామానంతరం ఆ సిద్ధాంతాన్ని రూపుమాపితిమని ప్రపంచ జాతులు సంతసించాయి. కాని హిట్లరు మనులోనికి మొదలగు నియంతలు బయలుదేరినతరువాత, మన్నింపబడిన ఒడంబడికలకంటే, అనుకూలమును బట్టి, కాగితపు ముక్కలవలె త్రోసివేయబడిన వాని సంఖ్యయే హెచ్చిపోయినది

ఈ దేశములో ఇతరవిషయములన్నిటియందును హిట్లరు మనులోనీల పద్ధతుల ననుసరించుచున్న జిన్నాగారు ఈ విషయమునగూడ నియంతల ననుసరించినగాని తనకు పరిపూర్ణత సిద్ధించదని తలంచినటు లున్నది. లేనిచో, పంజాబు వ్యవహారములయందు జిన్నాగారవలంబించుచున్న వైఖరికి కారణము కనుపింపదు. పంజాబునందలి మంత్రివర్గపక్షమునందలి ముస్లిము సభ్యులందరును, ఇదివరకే ముస్లిములీగు సభ్యులై, జిన్నాగారి నాయకత్వమును బలపరచుచున్నారు. వారిలకను "యూనియనిస్టు" పక్షమును నిలపి యుంచుకొనుట వలన, అఖిలభారత వ్యవహారాలలో ముస్లిములీగునకు గాని, జిన్నాగారి నాయకత్వమునకు గాని ఎట్టి ప్రతిబంధకమును లేదు. అయినను, రాష్ట్రీయవ్యవహారాలలో గూడ తన నిర్ణయాలనే రాష్ట్రమంతా శిరసావహించాలనీ తాను నిర్ణయించిన కార్యక్రమమునే సాగించాలనీ ఆతని వాంఛ. అందుకే యూనియనిస్టుపక్షమును పేరైనను నిలువరాదని జిన్నాగారి పట్టుదల. అందుకుగాను పంజాబునందు, ఎట్టి సాహసకలహములైనను దెచ్చిపెట్టుటకు జిన్నాగారు సంశయించుట లేదు.

కాని మొదటినుండియు జిన్నాగారు, మహమ్మదీయుల నందరి తన ఏలుబడిలోనికి తెచ్చుకొనుటకును, వారందరకు తానే ఏకైక నియంతననిపించుకొనుట కవలంబించుచున్న చర్యల గాంచినచో, ఈ వైఖరి ఏమాత్రము ఆశ్చర్యము గల్గింపదు. ఏడేండ్ల క్రిందట ఎన్నికలు జరిగినపుడు, ముస్లిములీగు పేరైన దలచినవారు లేరు. పంజాబు శాసనసభ కపుడు జరిగిన ఎన్నికలలో ముస్లిములీగు అభ్యర్థులిర్వురకంటె ఎక్కువ విజయమందలేదు. కాని అటుపిమ్మట - హిందువులను సహమ్మదీయులను చీలదీసి పరిపాలించుటకు బ్రిటిషు అధికారవర్గము అనుసరించిన విధానమునవలన, జిన్నాగారు తమ సహస్థులలో పలుకుబడిని సాధించుకొనిరి. బ్రిటిషు అధికారవర్గ మొసగిన సహాయమువలన, మొదట సింధునందును, తరువాత బెంగాలునందును, మంత్రివర్గములను తొలగించి, ముస్లిములీగు మంత్రివర్గముల నెలకొల్పుకొనిరి. ఇక, మహమ్మదీయులకు ప్రధాన కేంద్రమగు పంజాబునందు గూడ, ముస్లిములీగు మంత్రివర్గమును నెలకొల్పి తన నియంతృత్వమును పూర్తి యొనర్చుకొనుటకు జిన్నాగారిపుడు తంటాలుపడుచున్నారు.

జిన్నాగారీవిధముగ పంజాబు వ్యవహారములలో ప్రవేశింపచూచుట సరాసికందర్ హయత్ ఖాన్‌గారితో అతడిదివరకు గావించుకొనిన ఒడంబడికకు భంగమని, ప్రధాని మాలిక్ కిజర్ హయత్ ఖాన్‌గారి ఆరోపణ సరియైనదని గాదని యెవరును నుడువజాలరు. మహమ్మదీయ సభ్యులు యూనియనిస్టు పక్షమునను నుండవచ్చునని యు, ఆ పక్షపు కార్యక్రమమున గాని, పనియందు గాని తానేమాత్రము జోక్యము గల్గించుకొననియు జిన్నాగారా యొడంబడిక యందంగీకరించిరి. అది అసలు ఒడంబడికయే కాదనియు, సర్ సికందర్ తనంతట తానొంటరిగ గావించిన ప్రకటన యనియు అందుచే తాను దానికి కట్టుబడియుండ నక్కరలేదనియు జిన్నాగారిపుడు వాదించుట విచిత్రముగ నున్నది. సర్ సికందర్‌గారును, వారి అనంతరము ప్రస్తుత ప్రధానియు, ఇతరులును గూడ దీనిని ఒడంబడికయనియే మొదటి నుండియు పేర్కొనుచుండిరి. అది తెలిసియు జిన్నాగారు ఇంతకాలము దానిని కాదనలేదు. ఇంతకాలము ఆమోదించి యూరకొనిన పిమ్మట ఇపుడు అది ఒడంబడిక గాదనిన జిన్నాగారనినను తార్కికదృష్టిలో గూడ నా వాదము ఏమాత్రము చెల్లదు.

జిన్నాగారి నెరిగినవారెవరు అత డీ వ్యవహారము నింతటితో వదలునని తలంపరు. పంజాబునందు మకాము వేసి అచటి మహమ్మదీయులలో చీలికలు కల్పించి, తన పట్టును నెగ్గించుకొనుట కతడు ప్రయత్నించి తీరును. దీని ఫలితముగ నారాష్ట్రమున వివిధమతస్థులలో తీవ్రమగు అలజడియు, ద్వేషద్వేషములును వ్యాపించుట నిశ్చయము. బ్రిటిషు అధికారవర్గ మిట్టి విద్వేషముల నెంతవరకు సహించునో చూడవలసియున్నది. జిన్నాగారితో ఒడంబడికలును, ఆతని వాగ్దానములును ఎంత నిష్ప్రయోజనమైనవో పంజాబు సంఘటనవలన ప్రతివారికిని బాగుగ వెల్లడియయినది.

బొంబాయి పోర్టుట్రస్టు కార్యదర్శి ప్రకటన

ఆస్తినష్టపడినవారికి పర్మిట్ల ఏర్పాటు

బొంబాయి, మే 1:

బొంబాయి పోర్టుట్రస్టు కార్యదర్శి భారత వాణిజ్యమండలి ప్రతినిధులకు ఇలా తెలియజేశాడు: "యజమానులుగాని, వారి ప్రతినిధులుగాని బొంబాయిడాకులలో తమ ఆస్తి విషయమై తెలుసుకొనదలచిన వారు డాకుల, రైల్వేల తాత్కాలిక జనరల్ మేనేజర్ కాంగ్లీను పద్దకు పెట్టి పర్మిట్లను పొందవచ్చు. పర్మిట్లతో డాకుల పద్దకు వెళ్లడానికి వీలుంటుంది."

సింహళంలో భారత కార్మికుల స్థితి

ద్వీపప్రభుత్వానికి రాజాజీ హితబోధ

హోటన్స్, ఏప్రిల్ 30:

సింహళ భారతకాంగ్రెస్ రెండవనాటి సమావేశంలో శ్రీమాన్ రాజగోపాలాచారిగారు ఇంగ్లీషులో ఉపన్యసిస్తూ, సింహళ ద్వీప అభివృద్ధికి సహాయపడిన భారతీయులకు సింహళప్రభుత్వం ఋణపడివున్నదనే విషయాన్ని మరచిపోకూడదన్నారు. ఇంకా యిలా తెలియజేశారు:—

"భారత కార్మికులు ఈ ద్వీపంలో శాశ్వత నివాసాలు ఏర్పాటుచేసుకోడానికి సింహళద్వీపప్రభుత్వం ఇష్టపడుతున్నట్లయితే ఇందుకు ప్రభుత్వం సహాయపడాలి. భారతీయులు యిక్కడ తోటలలో పని చేస్తారు. ఈ తోటలు భారతకార్మికుల పాలిటికి కారాగారాలు కాకూడదు. కార్మికులకు గృహవసతి - సౌఖ్యప్రదమైన గృహవసతి- కలుగజేయండి. సింహళద్వీప ప్రభుత్వం కార్మికుల కష్టనిష్ఠురాలను విచారించి వారికి సహాయపడాలి. వారి హక్కులను కాపాడాలి. బ్రిటిషువారైనప్పటికీ, సింహళీయులైనప్పటికీ, భారతీయులైనప్పటికీ, నల్లవారైనా, గోధుమరంగువారైనా ఎట్టిటు యజమానులు కార్మికుల క్షేమం పట్ల శ్రద్ధవహించేటట్లుగా ప్రభుత్వంవారిని బలవంతపెట్టాలి. ఆధునిక సంస్కరితకు అనుగుణమైన జీవన పరిస్థితులను కార్మికులకు ఏర్పాటుచేయాలి. కార్మికుల పరిస్థితిని చక్కబెట్టడానికి ఎంతైనా అవకాశం వున్నది. వైద్యసౌకర్యం మొదలైనవాటిని అందజేయడంలో సింహళప్రభుత్వానికిపైనా ఇబ్బంది కలిగినట్లయితే, ఈ విషయంలో భారత వాయకులు పూర్తిగా సహాయపడగలరు."

నేటాలు భారతీయులు

ఉద్యోగపు బిల్లు విషయమై రాయబారాలు

కేప్‌టౌను, మే 1:

ఉద్యోగపు బిల్లులో సైనికులకు యుద్ధ పనులలో పనిచేయుచున్నవారికి ఏర్పరచిన నిబంధనలు విషయమై నేటాలు భారత కాంగ్రెసు పక్షమున ఒక రాయబారము కార్మిక కార్యదర్శిని చూచెను. కార్మిక మంత్రికి యీబిల్లుద్వారా వచ్చే అధికారములు నేటాలు భారతీయులకు హానికరముగా నుండవచ్చునని వీరు తెలిపిరి. వాలంటీర్లు ఉద్యోగబోర్డులో భారతీయులకు ప్రాతినిధ్యమునిచ్చి, వలంటీరు కమిటీ నొకదానిని ఏర్పాటుచేయవలయు ననిరి.

రాయిటర్

ఆర్థిక సభ్యుడు

న్యూఢిల్లీ, మే 1:

ఇండియాప్రభుత్వ ఆర్థిక శాఖాసభ్యుడు సర్ జెరిమా రెయిస్మన్ సెలవు పెట్టి స్పెషల్ డ్యూటిమీద త్వరలో ఇంగ్లండుకు ప్రయాణమై వెళ్లుతాడు. ఆయన స్థానంలో తాత్కాలికంగా పని చేయడానికి గవర్నర్ జనరల్‌గారు సి. ఇ. జోన్స్‌ను నియమించారు.

నూలు కమిషనర్ కొత్త ప్రకటన

న్యూఢిల్లీ, మే 1:

1943 ఆక్టోబరు, నవంబరునెలల్లో బ్యాక్‌చేసి వుంచిన నూలును, నూలుసుడ్డును 1944 జూను 30వ తేదీవరకు కదల్చకుండా వుంచవలసిందని టెక్స్‌టైల్ కమిషనరు వివిధ వ్యాపారస్థులకు, వ్యాపారస్థుల ప్రతినిధులకు తెలియజేస్తున్నాడు.

జమ్నాదాసు మెహతా

ఫిలాడెల్ఫియా, ఏప్రిల్ 30.

ఇక్కడి మహాసభ విషయములను తెలియజేస్తూ, భారత కార్మికుల నుద్దేశించి జమ్నాదాస్ మెహతాగారు రేడియోలో ప్రసంగిస్తారు.

మెహతాలో ప్రాతినిధ్యమే ఖాయం!

ఫిలాడెల్ఫియా, మే 1:

ఇండియా ప్రతినిధుల విషయమై అఖిల భారత ట్రేడ్ యూనియను కాంగ్రెసు అభ్యర్థనను 'క్రిడెన్షల్స్ కమిటీ' అంగీకరించలేదు.

అగ్నిప్రమాదంలో 14 పోలీసుల మరణం

బొంబాయి, మే 2:

శుక్రవారం (ఏప్రిలు 14)నాడు ప్రేలుడువలన కలిగిన అగ్నిప్రమాదంలో ఒక పోలీసు ఆఫీసరు, 14 మంది పోలీసు జవానులు మరణించారని పోలీసు కమీషనరు తెలియజేస్తున్నాడు. ఇంకా చాలమంది ఆఫీసర్లకు, పోలీసులకు గాయాలైనవని ఆయన ప్రకటించెను.

అంతర్జాతీయ ఆర్థిక యేర్పాట్లు

భారతదేశాభివృద్ధికి నిరోధం కలిగింపరాదు

బెంగాల్ ఆర్థికసభలో ఎన్. ఆర్. సర్కారు ఉపన్యాసం

కలకత్తా, మే 1:

ఇండియాప్రభుత్వ మాజీ ఆర్థికసభ్యుడగు ఎన్. ఆర్. సర్కారుగారు నేడు బెంగాలు ఆర్థికమహాసభను ప్రారంభించుచు యిట్లు చెప్పిరి:—

అరువు, కవులు భావమును యుద్ధానంతరము మానవజీవితమునందని అనేక వ్యవహారములకు ప్రయోజకకరముగా వర్తింపజేయు నవకాశ మెంతేని కలదు. యుద్ధానంతరము లాభనష్టములను చూపు తుది పట్టిక నెట్లు తయారుచేయుదురు? ఏమైన మినులు చూపెదరా? అను విషయముపై అరువు కవులు విధానము చాలవర కొంగర పడి యుండును. ఈ అరువు, కవులు విషయమై ఈదేశములో ఒక ధ్రువ యేర్పడి యున్నది. దాని ద్వారా మనపెట్టుబడి ధనము, మనదేశమే మరియొక దేశమునకు తాకట్టుపెట్టబడినదని చాలమంది తరుచుగా చెప్పుచున్నారు. దీనిలో సత్య మేమియు లేదు. కాని అరువుకవులు విధానముక్రింద భారతదేశముపై యెంతభారం మోపబడును, అది న్యాయమని యెంచవచ్చునా అను విషయమును పరీక్షింపవలసియున్నది. ప్రస్తుతమునకు సంబంధించినంతవరకు ఈ అరువుకవులు భావము పరస్పర సహకారభావమును పెంపొందించునదని యెంచవచ్చును.

అంతర్జాతీయ ద్రవ్య చలామణి విధానము

యుద్ధానంతర అంతర్జాతీయ ద్రవ్య చలామణి విషయమై ఒక్కమాట చెప్పదగియున్నది. అమెరికను, బ్రిటిషు ప్రతినిధులు సమష్టిగా చేసిన ప్రకటనయందలి సిద్ధాంతములను సోవియటు రష్యాగూడ అంగీకరించెనని తెలియుటచే ఇతర దేశములు గూడ ప్రాతిబ్రిటిషు, అమెరికను స్కీములలో కంటె ప్రస్తుత స్కీములలో ఆక్షేపింపదగినవి చాల తక్కువగా నున్నట్లు తలచునని ఊహించుట అసమంజసము కాదు. భారతదేశమునకు యుద్ధ సమయములో చాల విదేశ చలామణి ద్రవ్యము పేరుకొనుటచే తమకు అనుకూలముగా నున్న ఈ నిలువలు తగ్గిపోవు పరిస్థితిగాని, పరిస్థితులు ప్రతికూలముగా పరిణమించు స్థితిగాని భారతదేశ మెదుర్కొనవలసిన అవసర ముండదు. అంతర్జాతీయ ఆర్థిక రంగములో భారతదేశము యితరుల అనుగ్రహమునకై చేతులు కట్టుకొని నిలువవలసిన అవసర ముండదు.

బ్రిటనుతో ఒడంబడిక

తాత్కాలిక సమయములో స్టర్లింగు ప్రాంత యేర్పాట్లను కదలింపరు గనుక ఈ స్టర్లింగు నిలువల క్రమ వినియోగమునకై భారతదేశము సరాసరి బ్రిటనుతో రాయబారములు ప్రారంభింపవలసియుండును. బ్రిటనుతో చేసికొను ఏ ఒడంబడికలో సైనను, తనకున్న స్టర్లింగు నిలువలను, దేశాభివృద్ధి కవసరమైనంత శీఘ్రముగా దేశాభివృద్ధి కవసరమగు పద్ధతుల ద్వారా భారతదేశము వినియోగించుకొనగలిగియుండ వలెననుట స్పష్టము. ఇతర దేశముల ఆర్థికావసరముల పట్ల భారతదేశము ఉదాసీనభావము వహింపరాదు కాని ముందు జరుగు అంతర్జాతీయ ఆర్థిక యేర్పాట్లలో భారతదేశ ఆర్థికాభివృద్ధికి అక్రమమగు నిరోధము కలిగించు యేర్పాట్లేమియు నుండరాదు. భారతదేశ ఆర్థిక స్వాతంత్ర్యమునకుగూడ యెట్టి నిరోధము నుండరాదు. ఈసమస్యలను యిదివరలో మనము కేవలము జాతీయ దృష్టితోను బ్రిటను భారతదేశ సంబంధముల దృష్టితోను విచారించుచుంటిమి ఇకమీదట వానిని స్థిరమైన అంతర్జాతీయ వ్యవస్థ నెలకొల్పు దృష్టితో వానిని విచారింపవలెను.

భారత పారిశ్రామికుల ప్లానులు

భారతపారిశ్రామికులు ప్లానులలో చాల లిప్తమైనదియు, విశదపరచి కలిగించునదియు నగు ఒక విషయము కలదు. అది ప్రభుత్వము చేయదగినవనులను ప్రవేటు పారిశ్రామికులు చేయు పనులను నిర్ణయించు విషయమై యున్నది. దీనిని గురించి మనము విచారించు టవసరము. ఈ ప్లానులు పెద్దవ్యాపారస్థులకు, పారిశ్రామికులకు చాల అనుకూలముగా నున్నదనియు, స్వసాయకుల పెరుక్కయు, సామాన్యుల తొక్కయు, పేదలను పరిగణింపబడకపోవనియు కొందరు చెప్పుచున్నారు. వారిపై యిట్టి ఆరోపణచేయుట న్యాయముకాదు. కాని మనదేశ ఆర్థిక జీవనము నందు పాల్గొను అన్ని ముఖ్యవర్గములవారికి న్యాయము కలిగించువిధమున విధి నీతులను విశదపరుచుట మనము తగుచేయుటవసరము"

భారతదేశ ఆర్థికసమస్యలను జాగ్రత్తగా విచారించుటకు కొత్తగా నియమింపబడిన సంస్థ యుండవలెనని ఉపన్యాస ప్రారంభమున సర్కారుగారు చెప్పిరి.

(4-వ పేజీ చూడుడు)

మిలిటరీ బండ్లు కొన్ని మార్గాలందే పోవాలి

ప్రభుత్వానికి కార్పొరేషను విన్నపం

మదరాసు, మే 2:

మదరాసు నగరంలో మిలిటరీ లారీల వలన ప్రమాదాలెక్కువై, పోస్టుమాస్టరు జనరలంతటి పెద్ద ఉద్యోగినే మరణించినందున యికముందు మిలిటరీ లారీలను కొన్ని వీధులలోనే పోనిచ్చి ఇతర వీధులలో తిరుగకుండ చేయాలని ప్రభుత్వంవారిని కోరుచు మదరాసు కార్పొరేషనుసభలో ఏకగ్రీవంగా తీర్మానించబడెను. అవి తిరిగే వీధులలోనైనా స్పీడుతగ్గించాలని సూచింపబడెను.

మేయరు రావు సాహెబు నియంతుల్లాగారు ముందుగ మాట్లాడుచు యిటీవల ప్రమాదాలెక్కువయినవనియు, మిలిటరీ డ్రైవరులు చాల అశ్రద్ధగ నడుపుచున్నారనియు, కనుక యికముందైన యీ ప్రమాదాలు తగ్గించుటకు తగు శ్రద్ధ వహించాలనియు తెలిపిరి. దామోదరం నాయుడుగారు తీర్మానం ప్రతిపాదించిరి. అబ్దులు హమీదు ఖానుగారు అవసరమయితే గవర్నరుని దర్శించి విన్నవించాలనిరి.

ఇల్లాంటి ప్రమాదాలు ఎన్నో జరుగుచున్నాయి. యిపుడు పెద్ద ఉద్యోగి చనిపోయినందున ఎల్లరిదృష్టి ఆకర్షింపబడినది. యిపుడైనా తగు చర్య తీసుకోవాలని వి. చక్రయ్యశెట్టిగారనిరి.

గద్దె రంగయ్యనాయుడుగారు, యీ వూరులోనేగాదు దేశమంతటా యీ మిలిటరీ లారీలు ముప్పుగనే యున్నవనియు, ఢిల్లీనగరంలోనే ఒక పెద్ద ఉద్యోగి ఇట్టి ప్రమాదంలో చనిపోవుట తాను గాంచితి ననియు చెప్పిరి.

ఇట్టి ప్రమాదాలు యుద్ధసమయాలందే కాక శాంతి సమయాల్లోగూడ ఇంగ్లండులో జరుగుతూ వుంటాయని తియ్యబ్బుగా రనిరి. చంగల్వరాయనాయుడు, ఎం. ఎస్. సుబ్రహ్మణ్యయ్యరు గార్లుగూడ మాట్లాడిన పిమ్మట తీర్మానమంగీకరింపబడెను.

మదిరాసు కేరళ సమాజంవారు పాఠశాల ఆటస్థలం యేర్పాటు చేసుకొనుటకు ఎస్కూర్లలో నొకస్థలం విడచిపెట్టుటకు తీర్మానించబడెను. ఈ వూరులో కార్పొరేషనువారు ఏ పాఠశాలయందు గూడ మళయాళం బోధించుటలేదు కనుక కేరళ సమాజంవారు తామొక స్వంతస్కూలు స్థాపించుకొనవలచి, యీ స్థలమడిగిరి.

నగరాభివృద్ధి ట్రస్టుచట్టం

తరువాత ప్రభుత్వంవారు ప్రకటించిన సిటీ ఇంప్రూవుమెంటు ట్రస్టు బిల్లుపై చర్చ జరిగెను. ఈ బిల్లు ఏమీ బాగులేదు కనుక, పూర్తిగ మార్చివేయాలనియు, ట్రస్టు అధ్యక్షునకు 1 లక్ష రూపాయలు ఖర్చు చేయువరకు అధికారం వుండాలనియు, తెలిపిరి. చక్రయ్యశెట్టిగారు గూడ చట్టం బాగులేదు అంగీకరింపరాదనిరి.

దామోదరం నాయుడుగారు యీ బిల్లును గూర్చి విచారించి వారంరోజులలో సవరణలు సూచించుటకు 17 గురు సభ్యుల పేర్లను ఉపసంఘంగా సూచించుచు ఒక తీర్మానం ప్రతిపాదించిరి. దానిపై కొంత చర్చ జరిగిన పిమ్మట తీర్మాన మంగీకరించబడెను.

ఇనుపరేకు మిల్లులు

మూసివేతురు

లాభకరంగా లేనివిమాత్రం

(స్వకీయవిలేఖరి)

ఢిల్లీ, మే 1:

వ్యవసాయం అవసరాలకు చేపల పరిశ్రమలకు రెండవ యుద్ధానంతర కార్యక్రమ ఉపసంఘం జూలాలో సమావేశమయినది. ఇండియాలో కొన్ని ఇనుపరేకులు తయారుచేయు మిల్లులు లాభకరంగా లేనందున మూసివేయుటగూర్చి ఆసభలో యోచింతురు. ఆ మిల్లులకు ప్రాత యిరుకుబొగ్గు తీసుకోవుటవలను, వాటివండి తయారైన రేకులు యితరచోట్లకు పోనుకోవుటకు రవాణా సౌకర్యాలు లేనందును, లాభకరంగా లేనివిమాత్రం తాత్కాలికంగా మూసివేయాలని ప్రభుత్వం నాకు తెలంగినది. ఈ విషయమున తగినిర్ణయం చేయుటలోపున 28 వ తేదీన ప్రభుత్వ ప్రతినిధులు యీ పరిశ్రమ ప్రతినిధులతో కలకత్తాలో సంప్రదించని, ఏ మిల్లులు నిలివేయాలో, అందుకొమిల్లు యజమానులకు ఎంత నష్టపరిహార మివ్వాలో నిర్ణయించిరి. ఆ సభా నిర్ణయముల కొరకై ప్రభుత్వం వేచియున్నది. దాని ననుసరించి కొన్ని మిల్లులు ఏడాదివరకు నిలిపివేయబడును.

"ఆంధ్ర మహిళ"

మదరాసు, మే 2:

ఆంధ్ర మహిళా సభవారిచే ప్రచురింపబడు 'ఆంధ్ర మహిళ' పక్షపత్రిక ప్రథమ సంచిక మే నెల 16 వ తేదీ వెలువడునని శ్రీ. దుర్గాబాయిగారు వ్రాయుచున్నారు.

ఇటలీలో పహారా సంచలనం

జినోవా, లెగ్‌హారన్ రేవులపై దాడులు

ఇటలీ, మే 1:

ఇటలీలో పహారాదళాల సంచలనం ఎక్కువగా నుండెను. ఉభయపక్షముల నుండి కొద్దిరిరంగికాల్పులుకూడా జరిగెను.

వారాంతములో కాసినోయందు జర్మనీ ఫిరంగులమోత విశేషముగా ప్రతిధ్వనించుచుండెను. పట్టణము దక్షిణముగా మన పహారాజట్లు శత్రువులో తలపడకుండా ఎవరికీ తెలియని ప్రదేశంలోకి వెళ్లి గస్తీ చూచి వచ్చెను.

సాంటాఎలియాసు ఉత్తరంగా జర్మనులు ఒక చిన్న మిత్రస్థావరముపై దెబ్బ తీసిరి. కాని మనసేనలు వారిని తిరుగగొట్టెను. ఓర్సోగ్నాకు ఉత్తరమున జర్మనులపైన్యాలను మనవారు ఫిరంగి దెబ్బలకు గురియగునట్లు చేసిరి. ఒస్టోనాకు పైరుతి, దక్షిణభాగాలలో క్రెబియోయాశాన్యభాగమున, అరీలీప్రాంతమునకు శ్రేణులపై శత్రువు ఫిరంగికాల్పులు కొద్దిగా సాగుచుండెను. మన పహారాదళ మొకటి క్రెబియోకు ఉత్తరమున శత్రువుతో ఢీకొని ఎట్టి నష్టం పొందకుండా ఉపసంహరించుకొనెను.

మిత్రసేనలు ఏకొద్ది చిన్న దాడులు జరిపినవి. జర్మనులు అతిసిద్ధంగా నుండి వాటిని ప్రతిఘటిస్తున్న విషయం చూస్తే కాసెలింగసేనాని మిత్రసేనల ప్రతిదర్యను ఎంత జాగరూకతతో గమనిస్తున్న సంగతీ విదితమగుచున్నది.

అంబియోసముద్రాగ్రమున మిత్రసేనలు లిట్టాయోకు నైరుతిగా శత్రువు ఆక్రమించుకొనియుండిన కొన్ని యిండ్లను ధ్వంసంచేసెను.

ఇటలీలోని మిత్రవిమానాలు మిలాన్, కాప్టెక్ సెగెయోర్, అలెస్సాండ్రియా యందలి రైల్వేయార్డులను, లెగ్‌హారన్ ఎమిలియాలోని శత్రువైమానిక ఫాక్టరీలను జినోవా, లెగ్‌హారన్ రేవులను, బాంబు చేసినవి. 13 శత్రువిమానాలును, 5 మిత్రవిమానాలును నష్టమైనవి. రాయిటర్.

హైదరాబాదులో ధాన్యం ధర పెంచుట

బ్రిటిషు రాష్ట్రాలతో సరిగ నుండుటకు

హైదరాబాదు, మే 1:

చేరువనున్న బ్రిటిషు రాష్ట్రాలతో సరిసమానంగా నుండుటకును ధాన్యపు ధరలకు సరసమగు ధర లభించుటకును నైజాం ప్రభుత్వంవారు తమ సంస్థానంలో ధర పెంచినట్లు ప్రకటించిరి. ఇందువలన దాచికోడం, దొంగవ్యాపారాలు పోవునని యు పంటలు బాగానే యున్నవనియు అధికారులు ప్రకటించిరి. అ. ప్రె.

వ్యాపారతగాదాల వివరాలు

కేంద్రప్రభుత్వ ఆలోచన

కలకత్తా, మే 1:

వ్యాపారతగాదాల విషయంలో వివరాలను సేకరించే విధానాన్ని మార్చవలానికి ఇండియా ప్రభుత్వం ఆలోచిస్తున్నదని తెలుస్తున్నది. అంతర్జాతీయ కార్మికసంస్థ నిర్ణయించిన పద్ధతులనే సాధ్యమైనంతవరకు అవలంబించడానికి ప్రభుత్వం యోచిస్తున్నది.

మరల కాగితంకరువా?

బొంబాయిలో కొంత కాలిపోయింది

ఢిల్లీ, మే 1:

పత్రికల కాగిత సలహాసంఘ ప్రత్యేక అత్యవసరసభ 10 వ తేదీన జరుగును. హైదరీగారు అధ్యక్షత వహింతురు. యీ సభలో బొంబాయి అగ్నిప్రమాదంవలన పత్రికల కాగితం కొంత కాలిపోయియుండుటవే, ఉన్న సరకు చాలుకోల్పోవచ్చించబడును. కాని యిపుడు దేశంలో ఉన్న సరకు లెక్కవేసినచో, యితరపత్రికలు వారానికి వాల్లు ఎక్కువ పేజీలు వేసుకోవచ్చునని యిచ్చిన సౌకర్యం తొలగింప నవసరముండదని తెలిసినవారు చెప్పుచున్నారు. స్వ. వి.

'మనకేం భయం లేదు'

కటక్, ఏప్రిల్ 29:

ఒరిస్సాప్రధాని పట్టాభిమిశ్రమహారాజాగారు ఒరిస్సా ప్రజాసంఘ 24 వ వార్షిక సమావేశంలో ఇలా చెప్పారు: ఈశాన్య దిశనుండి శత్రువు మనపైకి వస్తాడనే భయం వుండనవసరంలేదు. మనకు విమానబలం పైకబలం అత్యధికంగావుంది. పరిస్థితులనుబట్టి శత్రువును తరిమటానికి కొంత కాలం పడుతుంది. ప్రదేశం దుర్గమమైనది కాబట్టి అమాత్రం వ్యవధి మనకు వుండి తీరాలి.

వీరభోగ వసంతరాయుడు

(దిగవల్లి వేంకటశివరావుగారు)

కలియుగం అంతమవుతుందనీ కృతయుగం ప్రారంభిస్తుందనీ యుగపురుషుడొకడు పుట్టి ప్రపంచాన్ని ఉద్ధరిస్తాడనీ చెప్పే పోతులూరి వీరబ్రహ్మంగారి వాక్యాలను ఇప్పటికీ తత్వాలుపాడే వారి నోటంట వింటూ వుంటాము.

చెప్పలేదంటనకపొయ్యేరు, నడలూరనురుని
చేరిమ్రొక్కి తె బ్రదుకనేర్పేరు॥ చె॥

చెప్పలేదం టనకపొయ్యేరు, తప్పనిపోవ
నురుని వాక్యము, తప్పుత్రోవ పోవు
వారల నప్పనించి మింగు వస్తువు॥ చె॥

చెప్పెతనమున మోసపొయ్యేరు, అదిగాక
కొంచెము గొప్పతనమున గోసునిమీరు,
ఇప్పుడప్పు డనగరాను యిప్పుడో యే
వేళనో మరి నుప్పు నుప్పని పాటి
పోయెడు గుడ్డిపురుగులు దోరుపడును॥

తాను తప్పులు తలచకున్నారు, తార్కాణ
మైతే యెక్కువతో దెలియనేర్తురు,
జోకతోడుత తల్లిపిల్లలు జోడుపాసి
యడవులందు, కాకిశోకముచేసి ప్రజలు
కాయగసురులు నమిలి చస్తురు॥ చె॥

కేక వేసియు ప్రాణమిడి చేరు, రాకానియు
కలు కాకబట్టి కలువరించేరు, ఆకాశ
ము మ్రోయనాను ఆరుమతములు ఒక్క
టైను, లోకమందున జనులు అందరు
నీరు నిప్పవ ముంగిపోదురు॥ చె॥

అనలు విడిని పొగలుదాచేను, అదిగాక
పట్ట పగలు చుక్కలు చూచి భ్రమ
సేరు ఘనులు ఘనులు స్వామలు మింటను
పుట్టియేగిన పిమ్మటను, జనులు పడుచు
ప్రజలుచాలా దిక్కులేని పక్షులాదురు॥

సాతకులు సనలు గలపేరు, పుణ్యాత్ము
లైన సాధకులు సంతసించేరు, ధూమి
మీద, ధూముధూములు పుట్టి పెరిగిన
పిమ్మటనాను, రామరామ యననివారలు
రాలిపోదురు తెలిసికొండి॥ చె॥

ఏమొరేమో యెరుగకున్నారు, ఎందెందు
జూచిన యమునిపురికే నడువమంచూరు
భూతలంబున నిట్టి చింతలు పుట్టి యణ
గిన పిమ్మటను, నీతిశృతియుగ ధర్మ
మస్పుడు నిజము నీకడమీద తెలి
యును॥ చె॥

ముందు వెనుకను గానకున్నారు, మూర్ఖులై
భువిలో ముందుగతియు నెరుగకున్నా
రు, కందువతో పిన్న పెద్దల కన్ను
గానక గర్వములచే ముందుమేళము
లాడువారిని బందు బందుగ గోతు
రక్కడ॥ చె॥

కీడులయినను కూడదంగురు, ఒనగూడి
నప్పుడు ఏడజూచిన వాడుకొంగును,
వేడుకతో పోతులూరి వీరభోగవసంత
రాయలు యేడుదీవులు ఏకచక్రము
నేలును బ్రహ్మాండమంతయు॥ చె॥

ఇలాంటి అభిప్రాయాలు అన్ని దేశాల లోను అన్నిమతాల వారిలోనూ అనేక కాలాలలో వ్యాపించివున్నట్లు దాఖలా లున్నవి. ఇవేవల 19.3 వ సంవత్సరము ఆగిస్టు 1 వ తేదీతో కలియుగం అంతమై కృతయుగము ప్రారంభమవనే జోస్యం చెప్పుతూ ప్రకటింపబడిన చేతావని అనే గ్రంథంలో పీటి వివరాలున్నవి.

దక్షిణహిందూదేశచరిత్రలో తిరుమల నాయకుడని ప్రసిద్ధిచెందిన మహాజనాన్య రాజశ్రీ తిరుమల కొనాయని అయ్యలు గారు, మధుర రాజ్యాన్ని పరిపాలిస్తూ వుండగా 1658 లో ఇలాంటి వదంతులు బైలుదేరి దేశమంతా అట్టుడికినట్లు వుకికి పోయిందని మధురమండలచరిత్రము రచించిన నెల్సన్ గారు 1868 లో వ్రాశారు. ఇలాంటి వదంతులు బైలుదేరడమే తడవుగా ఇవి దేశంలో వ్యాపిస్తవి. విద్యాగంధము లేని సామాన్య జనులేగాక విద్యావంతులుకూడా ఈ వదంతులను విశ్వసించి అలజడిపెందుతూవుంటారు.

బ్రహ్మంగారి తత్వాలు పాడుతూ గ్రామాల వెంట అడుక్కుంటూ తిరిగే బిచ్చగాళ్లు మనదేశంలో ఇప్పటికీ కనబడుతూవుంటారు. కొన్నిరోజులలో ఉత్తరాదినుంచి దేవాంశసంభూతుడైన రాజకుమారుడొకడు వస్తాడనిన్నీ ప్రస్తుతము అమలుజరుగుతూ వున్న రాజకీయ సాంఘిక మతవ్యవస్థలన్నింటినీ అతడు తారుమారు చేస్తాడనిన్నీ అంతట పాడిపంటలతో తులతూగుతూ శాంతిసౌఖ్యములు కలిగియుండే కృతయుగము ప్రారంభమౌతుందనిన్నీ జోస్యాలు చెపుతూ వుండే తత్వాలను పాడుతూ అప్పట్లో చాలామంది బిచ్చగాళ్ళు 1653 లో మధురా మండలంలోని గ్రామాలవెంట తిరగడం ప్రారంభించారు. ఈ పాటలలో సూచించబడిన జోస్యాన్ని చాలామంది నిజమని నమ్మడం ప్రారంభమైంది. ఆ కృతయుగం ఎప్పుడు వస్తుందా అని నోళ్లు తెరుచుకుని యెదురు చూస్తున్నారు. ఎవరైనా ఇది పుక్కిటి పురాణమని అనడానికి సాహసిస్తే వంటనే వలురు పెద్దమనుష్యులు ఆగాటన్నవాళ్లను మందలించి ఇలాంటి విషయాలలో కాదనడం అపచారమని వారించేవారు. దేశమంతటా తిరుగుతూ వుండే సన్యాసులు గోసాయిలు బైరాగులు ఈ నమ్మకాలను త్వరలోనే దేశంలో ప్రచారం చేశారు. కొందరు నేర్పరులైన మోసగాండ్రు అమాయకులను వంచించిరాబోయే మహాపురుషుడికోసమని చందాలు కూడా వసూలు చెయ్యడం ప్రారంభించారు. అంతట యుగపురుషుడు కాబోయే శిశువున్నూ అతని తల్లిన్నీ ఉత్తరాదినుంచి బైలుదేరి మధురా నగరానికి వస్తున్నారనిన్నీ వెంటనూరు చేరుకున్నారనిన్నీ ఒకవార్త పుట్టింది. ఆ మహానుభావుణ్ని దర్శించి తరించడం ఎప్పుడెప్పుడని ప్రజలు పట్టలేక తల్లక్కిల్లిపోతున్నారు. ఈ అవతారపురుషుడికి తప్పకుండా తామంతా కప్పాలు చెల్లిస్తామని మధురానగరం చుట్టుపట్ల పాళేగార్లందరూ సప్రయత్నంగా చెప్పారు. కాని ఆ మహాపురుషుడు రావడంమాత్రం ఎప్పటికప్పుడు వెనక్కిపోతూవుంది. ఈ వదంతులు వ్యాపింపజేస్తూవున్నవారు కొందరు సూడుపుతాణీ చేసి ఒకస్త్రీని శిశువుకు వెంనుహూరులో మస్తాబుచేసియుంచి వారిని దర్శించడానికి కొందరిని పంపించారు. కొందరు పోతూ వుండడంచూసి ప్రజలలో వేలం వెర్రి పుట్టింది. ఆ సార్వభౌముణ్ని చూడడానికి తండోప తండాలుగా ప్రజలు వెంనుహూరికి పోవడానికి సయనమైనారు. ఆ సమయంలో వెంగహూరు ప్రాంతాలను పరిపాలించే మహమ్మదీయుడు ఈ మూఢప్రజల దగ్గర నుంచి పోస్టీలు వసూలుచేసి వారిదగ్గర నున్న సొమ్మును తీసుకొని కొందరిని వధించి తక్కినవారిని వెక్కిపొమ్మని నిరోధించారు.

ఇంత జరిగినా ఈ వేలం వెర్రి పూర్తిగా తగ్గలేదు. అవతార మూర్తియైన శిశువు తాత్కాలికంగా పరమపదించినా మళ్లీ పునర్జీవం జెంది త్వరలోనే అనుకున్న మహాత్కార్యాలన్నీ సాధిస్తాడని కొందరు నేర్పరులు ప్రచారంచేస్తూ మధురానగర వాసులను నమ్మించి వారివల్ల అనేక విధాలుగా సొమ్ము కాజెయ్యడం ప్రారంభించారు. అప్పట్లో ఆ ప్రాంతాలలోనుండే పాశ్చాత్యులకుడ ఈ సంగతులనుగురించి ఒక ఉత్తరంలో వర్ణించాడు. అయితే వస్తాడనుకొన్న అవతార పురుషుడికోసం మాత్రం ఆ వుత్తరంలో వుదాహరించకపోయినప్పటికన్నను ఇలాగ అవతరిస్తాడని ప్రజలకు చేసే వీరభోగవసంతరాయుడే అప్పట్లో వస్తాడనుకున్న యుగపురుషుడై యుంటాడనిన్నీ 1856 నాటికి విద్యావంతులైన దేశీయులలోకూడా ఇలాటి నమ్మకం బాగా వ్యాపించి వున్నదనిన్నీ నెల్సన్ గారు వ్రాశారు.

బర్మా కొందిశీకులకు ఆర్థిక సహాయం

ఢిల్లీలో ప్రతినిధుల సమావేశం

సూరత్, మే 1:

వివిధ మనుజులసమైక్య శరణార్థి శాఖ ఆధ్వర్యమున వచ్చేవారం ప్రారంభంలో ఢిల్లీలో సమావేశమై బర్మా కొందశీకుల ఆర్థిక సహాయం విషయమై ఒక కార్యక్రమాన్ని ఏర్పాటుచేస్తారని తెలుస్తున్నది.

రు 1000 ల ధరావతు

సింధి మాసపత్రికపద్ద

కరాచీ, మే 1:

"బిరిక్ స్వాతంత్ర్య కథలు" అనే గ్రంథంనుంచి కొన్ని భాగాలను ప్రచురించినందుకు సింధి మాసపత్రిక "రతన్" పద్ద సింధు ప్రభుత్వం రు 1000 ల ధరావతును కోరింది. ఇది సింధి సారస్వత సంఘంవారి పత్రిక.

పంజాబు రాజకీయాలు

మహమ్మదీయేతర మంత్రుల వివరణ

లాహోర్, మే 1:

జిన్నాగారికి, పంజాబ్ ప్రధానమంత్రి మలిక్ ఖిజర్ హయాత్ ఖాన్‌గారికి మధ్య ఇటీవల జరిగిన రాయబారాలపట్ల పంజాబ్ ప్రభుత్వంలోని ముస్లిం మహమ్మదీయేతర మంత్రులు తమవైఖరిని స్పష్టపరుస్తూ ఒక ప్రకటనచేశారు. ఈ ముస్లిం మంత్రుల పేర్లు: సర్ ఛోటూరామ్ (రెవిన్యూమంత్రి); సర్ మనోహర్‌లాల్ (ఆర్థిక మంత్రి); సర్దార్ బలదేవ్ సింగ్ (అభివృద్ధిశాఖా మంత్రి).

ఈ ప్రకటనలోవున్న విశేషాలు ఇవి!

"ఏప్రిల్ 27-వ తేదీన జిన్నాగారు ప్రధానికి వ్రాసినలేఖలో, కొన్ని ప్రతిపాదనల విషయమై పంజాబులోని మహమ్మదీయేతర మంత్రుల అభిప్రాయాలు ఎలా వుంటాయో తెలుసుకోవాలని ఉద్దేశించారు.

ఈ పరిస్థితికి పూర్వరంగాన్ని గురించి ఇక్కడ తెలియజేస్తున్నాము. పంజాబులో ముస్లిలీగ్ మంత్రివర్గాన్ని వేరేము స్లిం లీగ్ మిశ్రమంత్రివర్గాన్ని గాని ఏర్పాటుచేయడానికి మా ఆక్షేపణలు ఏమిటో నిర్ధారణగా తెలుసుకోవలసిందని జిన్నాగారు ప్రధానిని కోరారు. రాజ్యాంగపరంగాని, నైతికంగాగాని, రాజకీయంగా గాని పంజాబులో ముస్లిలీగ్ మంత్రివర్గం లేదా ముస్లిం లీగ్ మిశ్రమంత్రివర్గం పనికిరాదనడానికి అనేకతరుణాలు వున్నవి. ఈ అంశాన్నిగురించి ఇతర తర్జనభర్జన లేకి జరపకుండా మా ప్రధాని వేసిన ప్రశ్నకు మాత్రం ఈ విధంగా సమాధానం ఇస్తున్నాము.

ముస్లింలీగ్ మంత్రివర్గంలో గాని, ముస్లింలీగ్ కలిసి మిశ్రమమంత్రివర్గంలో గాని కలవడమనే సమస్యనుగురించి మేము ఈ కిందిమరతులమీద వైతే ఆలోచించడానికి వీలుంటుంది. ఆ మరతులు ఇవి: 1. యావద్భారత దేశానికీ వర్తించే ఒక ఒడంబడిక ఫలితంగా ఇట్టి మంత్రివర్గం ఏర్పడినట్లయితే 2. యుద్ధం జరిగినంత కాలం పాకిస్థాన్ భావానికి స్వస్తి చెప్పినట్లయితే, 3. పాకిస్థాను విధానంలో ప్రయోజనం వున్నదో లేదో ఇతరులు ఆలోచించుకోడానికి వీలుగా, అందులోని రాజ్యాంగ ఆంతర్యాలను స్పష్టపరిచి, నైసర్గిక సరిహద్దులను, సరిహద్దుల నిర్ణయంలో అవలంబించే సూత్రాలను విశదీకరించినట్లయితే 4. విజయం చేకూరేవరకు యుద్ధ కృషికి సర్వవిధాలా సహాయపడతామని బేషరతుగా లీగ్ స్పష్టంగా హామీఇచ్చినట్లయితే జిన్నాగారు చెప్పిన ఈ అంశాలను పంజాబ్ ప్రధాని వ్రాతమూలకంగా మాకు అందజేశారు.

1 ప్రస్తుత రాజ్యాంగంకింద మిశ్రమంత్రివర్గస్థాపన ఒక్క పంజాబ్ రాష్ట్రానికి మాత్రమే వర్తిస్తున్నది. అంచేత ఈ ప్రశ్న అసంబద్ధమైనదట. రెండవ వర్గాలకు చెందినవారు లీగ్ మిశ్రమంత్రివర్గంలో చేరుతున్నారు. కాబట్టి యావద్భారత దేశానికి వర్తించే ఒడంబడికను లీగ్ చేసుకోజాలదు. 2. స్థానిక శాసనసభలలో రెండు పక్షాలవారు కలసినంతమాత్రాన ఈసమస్య లేకిపోయేదికాదు. ఇది అఖిల భారత సమస్య. 3. యుద్ధకృషి నిమయంలో లీగ్ నైఖరి ఇదివరకే స్పష్టపరచబడింది. ఈ సమస్యవిషయమై పంజాబుశాసన సభ స్థానిక వర్గాలవారితో చర్చింపవలసిన అగత్యం లేదు. అంచేత ప్రస్తుతసమస్యకు ఈ ప్రశ్నకు సంబంధం లేదు. మిశ్రమంత్రివర్గస్థాపన కేవలం రాష్ట్రాలకు సంబంధించినదే.

రాజీ ఏర్పాటుచేసుకోవాలనే వాంఛ ఈ సంభాషణాలలో ఎక్కడా కనబడదు. ముస్లింలీగ్‌తో కలసి సాఫీగా పనిచేయడానికి కీలైన కొన్నిమరతులను మాత్రమే మేము సూచించాము. పాకిస్థాన్ స్వరూప వివరణ ఏమిటో తెలుసుకుందామని పంజాబులోని మహమ్మదీయేతరులు సైతం కుతూహలపడుతున్నారు. జిన్నా మాకు పంపిన వ్యాఖ్యానాలు ఎవరికీ సంతృప్తిని కలిగించజాలవు. పాకిస్థాన్ సమస్యలో అంతర్గతమైవున్న వివిధ అంశాలకు సమాధానం చెప్పకుండా జిన్నాగారు తప్పుకుంటున్నారని ఇందువల్ల తోచడుతున్నది. పాకిస్థాను సమస్య అఖిల భారత సమస్య అనీ నాదృష్టా పంజాబ్ అల్పసంఖ్యాక వర్గ ప్రతినిధులు వేసిన ప్రశ్నలకు సమాధానం యివ్వనిరాకరించడంయావద్భారత రాజకీయ పరిణామాలు ఆమోదించిన ప్రాథమిక సూత్రాన్ని విస్మరించడమే అవుతుంది.

భారత దేశంలో ఏ ఒక భాగంలోని ప్రజలకు వర్తించే మార్పు విషయమై అఖిల భారత ఒడంబడికలు చేసుకోడానికి వీల్లేదన్నదే సూత్రం. యుద్ధకృషి పట్ల రాజకీయ పక్షంవారి వైఖరి ఏమిటో తెలుసుకోవడం ముఖ్యంగా పంజాబు రాష్ట్రంలో అతి ప్రధానమైన విషయం. పంజాబు రాష్ట్రం దాదాపు 10 లక్షల మంది సైనికులను ఇవ్వడమే ఇందుకు కారణం.

చరకాశ్రమం

92, సట్నంబజారు, :: గుంటూరు

సమ్మతమైన గుణవంతము లైన సమస్త ఆయుర్వేద ఔషధములు దొరకును.

* అన్నిబోట్ల ఏజంట్లు కావలయును. *

లకోటా ప్రశ్నలు

5 ప్రశ్నలు వ్రాసి కవరులో యుంచి సీళ్లువేసి పంపిన దేవీమహిమచే ఫలితములు వ్రాసి మీసీళ్ల కవరుసహా పంపుటకు రు1/12/- సం॥ర ఫలితం నెలలవారీ రు 2.
పండిత నేమాని సోమేశం శర్మ, కాకినాడ.

ధాన్యం యంత్రములు

ధాన్యం ముడి బియ్యంచేతితో చేయు యంత్రములు తయారగుచున్నవి. దినమునకు 8 గంటలలో 16 బస్తాలు ధాన్యం విసరవచ్చును. విటమిన్ సిద్ధాంతమునకు మూలకందము. ఖరీదు రూ 225/- రూ 100/- అడ్వాన్సుతో ఆర్డరు యిచ్చిన తయారుచేయబడును.

శ్రీ కృష్ణాశ్రమము
(హరిజన పారిశ్రామిక పాఠశాల)
గుంటూరు.

నవలలు-నాటకములు-కథలు-

నవల అనిన ఒకని జీవితమును రసవంతముగావర్ణించునది. నాటక మనిన ఒకని జీవితమును చమత్కారముగా చూపించునది. కథ అనిన ఒకని జీవితమునందలి రమ్యమైన ఒక ఘట్టమును విడమర్చి చెప్పునది. సరస్వతీ గ్రంథమండలివారి 45 నవలలు, 11 నాటకములు 25 కథల పుస్తకములు ఇందుకు చేరుబడినవి. సరస్వతీ పవర్ ప్రెస్, రాజమండ్రి.

"స్టార్ రంగూన్ డైమండ్లు"

ఇతర డైమండ్లకంటె మేలైనవి.

ఏ. సుబ్బరాయులుచెట్టి,
షరాఫ్ మర్చంట్,
బిగ్ బజార్ స్ట్రీట్, తిరుచినాపల్లి.
షరాపు లందరివద్ద దొరకును.

శాస్త్రీయమైన ఔషధములు.

శాస్త్రీయముగ తయారుకాబడిన ఔషధములు ఎట్టివ్యాధినైనను నివారణచేయగలవు. అట్టిశాస్త్రీయ ఔషధములను మిసల శ్రద్ధతో తయారుచేయుచు ఆంధ్రుల ఆదరాభిమానముల బడయుచున్న సంస్థ

వేంకటేశ్వర ఆయుర్వేద నిలయము,
చింతలూరు.

ఆలమూరుపోస్టు, తూర్పు గోదావరిజిల్లా.

ఆంధ్రదేశమందలి ముఖ్యపట్టణములలో 30 బ్రాంచీలు గలవు. కేటలాగు ఉచితము.

నేలమీద పనిచేయు వారిలో కొందరు

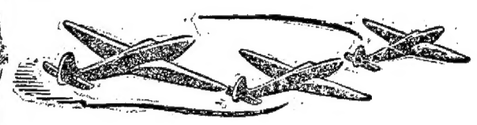

వీరే వైమానికులు

పనిచేయుటకు తోడ్పడువారు

భారత వైమానికదళములో నేలపనులు

వైన బొమ్మలలో చూపబడినవారు, భారత వైమానికదళమునందు నేలమీద పనిచేయువారిలో కొందరు. ఈ పనులయందు యిండియాలోని యువకులు చేరవచ్చును. భారత వైమానికదళమున యే హోదాలో పనిచేయుచున్నను వారికి, మంచి జీతముతోపాటు, ఉచితంగా, నివాస వసతి, దుస్తులు, పుష్టికరమైన ఆహారము, వైద్యచికిత్స, ఆటలు, వైల్వే వారంట్లు, యింకా అనేకమైన యితర సౌకర్యాలు కన్సెషనులు యివ్వబడును. శీఘ్రముగా ప్రమోషను, జీతంలో హెచ్చింపు, పనిచేయువారి చురుకుదనము, కష్టపడి పనిచేయుమీద ఆధారపడి యుండును. నాయకత్వమునకు లక్షణములు, సమర్థత గలిగిన అందరికి, కమీషన్డు ర్యాంకులో చేరుటకు అవకాశముండును.

1 ఆర్మరర్లు:-తుపాకులు, మెషిన్‌గన్నులు, బాంబులు, ఇతర యుద్ధ సాధనములను, ఉపయోగించుట, మంచిస్థితిలో నుంచుట, వాటికి మరమ్మతులు చేయుట, పద్రపరచుట మొదలైన పనులన్నియు చేయవలసియుండును. విద్య: మెట్రిక్యులేషన్ గాని దానికి సమానమైనది గాని, ట్రెయినింగు పొందుకాలములో అంతా కలిసి నెలకు రు 60/-ల జీతము.

2 వెల్డర్లు:-ముఖ్యమైన వివిధ పనులకు ఉపయోగపడుదురు. నిపుణులుగా అయ్యేటట్లు వారికి ట్రెయినింగు యివ్వబడును. వెల్డింగు చేయవలసిన లోహము గురించి వాటి పనిముట్లను గురించి వారు పూర్తిగా నైపుణ్యము కలిగియుందురు. ట్రెయినింగు కాలములో అంతా కలిసి నెలకు రు 60/-ల జీతం. విద్య: మెట్రిక్యులేషన్ గాని దానికి సమానము గాని.

3 వైర్లెస్ ఆపరేటర్లు:-వీరు వైర్లెస్ పనిముట్లను వాడుచు, రేడియో పరికరములకు స్వల్పమైన మరమ్మతులు చేయవలెను. ఎక్స్యుములేటర్ చార్జింగు ప్లాంటులను నిర్వహించుటకు, విజువల్ సిగ్నలింగ్ పనిచేయుటకు భాగ్యత వహించియుందురు. విద్య: మెట్రిక్యులేషన్ గాని దానికి సమానమైనది గాని. ట్రెయినింగు పొందుకాలములో అంతా కలిసి నెలకు రు 60/-ల జీతము.

4 సమాస్తాలు - జనరల్ డ్యూటీలు. పౌర జీవనమున మామూలుగా సమాస్తాలు చేయవలసిన పనులు వీరు నిర్వర్తింపవలసి యుండును. అయితే, వీరికి భారత వైమానిక దళమునకు సంబంధించిన కార్యవిధానము నేర్పబడును. విద్య: మెట్రిక్యులేషన్ గాని దానికి సమానమైనది గాని. ఉన్నతి పొందు కాలమున, అంతా కలిసి నెలకు రు 65/-ల జీతము.

5 సర్వీసు పోలీస్‌మన్:-ఐ. ఏ. ఎఫ్. లో ముఖ్యమైన పనులు చేయవలసియుండును. సర్దుబాటైన ప్రవర్తన, యితరులను అదుపులో వుంచగల శక్తి యున్నవారే వీరికి తగురు. ట్రెయినింగు కాలంలో అంతా కలిసి నెలకు రు 40/-ల జీతం. ట్రెయినింగు పొందిన పోలీసువారికి ప్రత్యేకజీతం యివ్వబడును. విద్య: 6-వ తరగతి దానికి సమానమైనది.

6 క్లరికల్ ట్రెయినింగు యిన్‌స్ట్రక్టర్లు:-వీరు గరిష్టప్రమాణము కలిగిన పొట్టకూడు కలిగియుండవలెను. గొప్ప కమాండింగు శక్తియుండి, మంచి శిక్షకులై యుండవలెను. ట్రెయినింగు కాలంలో అంతా కలిసి నెలకు రు 40/-ల జీతము. విద్య: ఆరవ తరగతి దానికి సమానమైనది.

వారు ఆకసమున విమానములలో యెగురుటకు తోడ్పడుదు. ఐ. ఏ. ఎఫ్.

keep them flying I.A.F.

దిగువ తెలిపిన జాబితాలో యే రిక్రూటింగు ఆఫీసుకైనా వ్రాసికొనుడు:—

దక్షిణ పుయేరియా:

కుబ్బన్‌రోడ్, బెంగుళూరు.
పుదుప్పేట లైన్సు, మౌంట్‌రోడ్ పోస్టాఫీసు, మద్రాసు.
అవనాసిరోడు, కోయంబత్తూరు.
మధురరోడ్, తిరుచినాపల్లి.
భారత్ బిల్డింగ్, వైల్వేస్టేషన్ రోడ్, తిరువేంద్రం.
"సోలాబ్ మేన్" బందరురోడ్, కొజువాడ.
శ్రీ రామవర్మ క్లబ్ బిల్డింగ్సు, యెర్నాకులం.

బ్రహ్మాండమైనది

ఇండియాలో నాన్‌ఫెరస్ లోహములు, మిశ్రమలోహములు తయారుచేయు బ్రహ్మాండమైన సంస్థ!

ఇండియాలో తయారుచేయబడినవాటికంటె తదితరమైన గనము తయారైన నాన్ ఫెరస్ లోహములను దిగుమతిచేయడానికు ఏజంట్లను నియమించుచు ఇండియా గవర్నమెంటువారు యిటీవల ప్రకటించిన ప్రచురణనందర్శనమున, మేము తయారు చేయగలుగు నాన్ ఫెరస్ లోహములను సంతోషపూర్వకముగా తెలియపరచుచున్నాము.

కడ్డీలు, బారులు: ఇత్తడి, దాదల్‌బ్రాస్, రెడ్‌బ్రాస్, డ్రాంగనీస్‌బ్రాంజి, రాగి, ఆల్సెనికల్ కాపర్, 3" డయామీటరుదాకు రోలుచేసినవి, లాగినవి, కడ్డీలు బారులుగ్గా తయారు చేసినవి, యెలక్ట్రికల్‌పనులకు గుండ్రంగాను, నిలువదరంగాను, ఆరుమూలలుగాను, చదునుగా బస్ బారులు. అర్డింగ్‌స్ట్రిప్ పగ్గాలు. ముఖ్యమైన ప్రజావసరములకు గూర్చి తయారుచేయగల శక్తి గలవని మెంబరువారు యివ్వని అనే కమిటీలకు అర్జీలను సమర్పించుచున్నారు. ముఖ్యమైన ప్రజావసరము అందుగూర్చి చిత్తశుద్ధి కలిగి యున్నాము.

రేకులు: ఇత్తడి, రాగి, ఫాస్ఫర్‌బ్రాంజి, జింకు, జింకురేకులు 40 ఎస్. డబ్లియు. జి, వరకు.

తీగలు: ఇత్తడి, రాగి, ఫాస్ఫర్‌బ్రాంజి, జింకు, తేడియా యేరియల్ టి.సి.సి., టి.డి.సి. ఏగలు 30 ఎస్.డబ్లియు.జి. వరకు,

మిశ్రలోహములు: పిరంగిలోహం, ఫాస్ఫర్‌బ్రాంజి, రెడ్‌బ్రాంజి, హార్డ్ లెడ్, ఫాస్ఫర్‌కాపర్, ఫాస్ఫర్ టిన్, సిల్వరు సోల్డరింగు, సాలిడ్ మరియు రోల్డుగోల్డులు. జీనా సోల్డర్లు. పైపుమెటలు, యాంటిఫ్రిక్షన్ మెటల్సు.

రాగి అంచు ఇత్తడి ట్యూబింగులు: అధ్యాపకత అచుమ్రంగా వున్నవి. చాలా తయారు చేయబడుచున్నవి.

"K బ్రాండ్" నాన్‌ఫెరస్ మరియు మిశ్రలోహములకు సంబంధించిన మీకు కావలసిన వివరములు మీకు తెలియజేయగలము. మీ అవసరములకు తగిన లోహము, మరియు మరి ఏదేని అవసరములకు తయారు చేయబడినవి.

NON-FERROUS METALS AND ALLOYS BRAND

ప్రయోజనము తెలియనికి, పాత్రత్వ తెలియని, మీకు కావలసిన దానికి ఆర్డరు యండుడు.

KAMANI METAL REFINERY & METAL INDUSTRIES, LTD.

(Incorporated in Jaipur)

Devkaran Nanjee Building, Elphinstone Circle, Fort, Bombay.

Factories & Office:—Jaipur, Bombay, Calcutta, Lahore, Aligarh, Benares, Madras & Surat

కస్తూరిబా స్మారకనిధి

కృష్ణాజిల్లా కమిటీ

కస్తూరిబా స్మారకనిధి కృష్ణాజిల్లా కమిటీ కార్యదర్శి కె. ఎల్. నరసింహారావుగారి వ్రాయుచున్నారు: ఏప్రిల్ 25 న బుధవారం పాలబంగూర్తి గారి అధ్యక్షతన 26 మంది సమావేశమైరి. చల్లపల్లి రాజా అధ్యక్షులు, జయంతిపురం రాజా, అడుసుమిల్లి గోపాలకృష్ణయ్యగారు, కాకరపర్తి భావనారాయణగారు, మక్కాళ్లరాజా, పుయ్యూరు కుమారరాజా ఉపాధ్యక్షులుగా ఎన్నుకొనబడిరి. 26 మంది కార్యవర్గ సభ్యులుగా ఎన్నుకొనిరి. వీరిలో 12 మంది 9 తాలూకాలకు, 3 పట్టణాలకు నిర్వాహకులుగా ఎన్నుకొనిరి. శ్రీ డా॥ పి. ఎస్. నలపతిరావు (బెజవాడ), శ్రీ గొట్టిపాటి వెంకటసుబ్బయ్య (నందిగామ తాలూకా), శ్రీ బుర్రకూరి విశ్వేశ్వరరావు (గుడివాడ తాలూకా), శ్రీకంబూరు సుబ్బరాజు (కైకలూరు తాలూకా) శ్రీ ఈడుపుగంటి వీరరాఘవయ్య (బెజవాడ తాలూకా), శ్రీ కొల్లిపర సూర్యయ్యగారు (నగరం తాలూకా), శ్రీ దిగిశ సూర్యప్రకాశరావు (నూజివీడు తాలూకా), శ్రీ ఆర్. శేషయ్య (నందిగామ తాలూకా), శ్రీ వెల్లంకి బుట్టిబాబు (తిరువూరు తాలూకా), శ్రీ కందేటి సత్యనారాయణ (బెజవాడటౌన్), శ్రీ కరణం రామయ్య (గుడివాడటౌన్), శ్రీ పి. లక్ష్మీపతిశాస్త్రి (బందరుటౌన్) డబ్బు వసూలుచేసిన 7 రోజుల లోగా కోశాధికారికి పంపించాలి. ప్రయాణపు ఖర్చులకు ఈ సొమ్ములోంచి కర్చు పెట్టగూడదు. కోశాధికారి శ్రీ సి. రాజగోపాలాచారి, బెజవాడ కార్యదర్శి శ్రీ కే. యల్. నరసింహారావు. శ్రీచల్లపల్లి రాజాగారు 15 వేలు, శ్రీ అడుసుమిల్లి గోపాలకృష్ణయ్యగారు 5 వేలు నిధికి విరాళం ఇచ్చారు.

కస్తూరిబాయి నిధికి, శారదానికేతనమునకు విరాళములు, పండితోపన్యాసం

గుంటూరు, ఏప్రిల్ 30:

నిన్న సాయంకాలము కాంగ్రెసు ప్రచారకులకు శ్రీ పుల్లాభొట్ల సీతారామయ్యశాస్త్రి, వారిసతీమణి అన్నపూర్ణాదేవి వారి వివాహ సందర్భమున శ్రీమతి కస్తూరిబాయి నిధికి రూ 25/-, శ్రీ శారదానికేతనమునకు రూ 25/- విరాళము లిచ్చారు.

మంత్రిప్రగడ సాంబశివరావుగారి అధ్యక్షత క్రింద, శ్రీ టి శివశంకరశాస్త్రి, వావిలాల సోమయాజులు, డా॥ మారేమండ రామారావు, టి శేషాద్రిశాస్త్రి, జంధ్యాల పాపయ్యశాస్త్రి, కూచిభొట్ల ప్రభాకరశాస్త్రి, వావిలాల సోమయాజులగార్లకు "కవిసన్మానము" నకుగాను ఖద్దరు శాలువలు యివ్వబడెను.

పురాణపంపతులు వున్నవ లక్ష్మీనారాయణంపంతులు, వున్నవ లక్ష్మీబాయమ్మ, వేటుకూరి జోగిరాజుగార్లు వక్తవారులను దీవించారు.

కేల్కర్ రాజీనామా

పూనా, మే 1:

కస్తూరిబాయి స్మారక నిధి వసూళ్ల సంఘములో యస్ పి కేల్కర్ గారిని ఉపాధ్యక్షులలో ఒకరిగా ఎన్నుకోవడం జరిగింది. ఈ ఉపాధ్యక్ష పదవి నుంచి కేల్కర్ గారు రాజీనామా ఇచ్చారు.

తమ రాజీనామాకు కేల్కర్ గారు ఈ క్రింది కారణాలను ప్రత్యేకప్రకటనద్వారా తెలియజేస్తున్నారు.

"కస్తూరిబాయి స్మారకనిధి వసూళ్లకు ఈ సంఘాన్ని ఏర్పాటుచేసినప్పుడు నేను హాజరుకాలేదు. నాకు తెలియకుండానే నన్ను ఆ సభ్యుడుగా ఎన్నుకోవడం జరిగింది. ఇది ఇలావుండగా, నా ఆరోగ్యం కూడా సరిగాలేదు. నిధికి డబ్బువసూలు చేయుచుండుటే కష్టపడి పనిచేయవలసి వుంటుంది. ప్రస్తుత ఆరోగ్యస్థితిలో నేను ఈ పనికి పూనుకోలేను. మహారాష్ట్ర హిందూమహాసభకు, హిందూరాష్ట్రనిధికి విరాళాలు వసూలుచేయాలని ఈ పరిస్థితిలో నేను కస్తూరిబాయి స్మారకనిధికి సహాయపడమం అసంభవం అనెను.

చెన్నరాష్ట్ర చేనేత పారిశ్రామిక సభ

నిడుబ్రోలు, ఏప్రిల్ 30:

స్వీయకు చెన్నరాష్ట్ర చేనేత పారిశ్రామికుల మహాజనసభ గోదావరి పుష్కర సందర్భమున రాజమండ్రిలో జూన్ నెలలో జరుపుటకు యేర్పాట్లు చేయుచున్నారు.

అగ్నిప్రమాదం

తాడేపల్లిగూడెం, ఏప్రిల్ 27:

ఇచటికి సమీపమునున్న మారెళ్లగ్రామములో 21 వ తేదీ రాత్రి 12 గంటల వేళ సిద్ధంటుకని సుమారు 25 యిండ్లు పరమగాము ప్రతి అయినవి. సుమారు 50 కుటుంబములవారు నిలువ నీడలేక సంకటపడుచున్నారు. (స్వ వి.)

ధర్మవరం తాలూకా సమస్యలు

రాజకీయసభ తీర్మానాలు

ధర్మవరం, ఏప్రిల్ 29:

మొన్న యినిట కె సుబ్బరావుగారి యధ్యక్షతక్రింద ధర్మవరము తాలూకా ఆంధ్రమహాసభా సమావేశమున ఈ క్రింది తీర్మానములు గావింపబడెను.

దుర్భరమైన యీ కరువు పరిస్థితులలో నీ తాలూకాలో 5 గ్రామములు మాత్రమే 8 గ్రామసీమలలో చౌకధాన్యపు దుకాణములజెట్టి వీరలకు సహాయము చేయుచుండునట్లియు, బొంబాయివారి పరముగా ప్రత్యేకగా కృషిచేయుచుండినట్లును శ్రీ కేశభక్త కొండా వెంకటప్పయ్య పంతులగారికి ఈ తాలూకావారు తమ కృతజ్ఞతాపూర్వక ధన్యవాదములర్పించుచున్నారు.

ఈ జిల్లాలో చేయూరుద్ద తనకట్టకట్టించి భూనకోటద్ద పుట్టకనుమపనిపనుచు ఆనకట్ట కట్టించి ధర్మవరము తాలూకాలోని 10 గ్రామములకును, అనంతపురము తాలూకాలోని 10 గ్రామములకు నీరు వచ్చునట్లు చేసి 10 వేల యెకరముల భూమి తిరిసాగున కనుకూలముగా చేయునట్లు ప్రభుత్వవారిని గోరుచున్నారు.

పెనుగొండ తాలూకా రొద్దమువద్ద పెన్నానది కాలువను త్రవ్వించి ధర్మవరము తాలూకా మట్టికోటల జెఱువు ద్వారా అప్పరాజెఱువు వరకు గల చెఱువులకు నీరు సప్లయి చేయించుటకు ప్రభుత్వమువారి నీ సభవారు గోరుచున్నారు.

ఔషధబాధ శాశ్వత నివారణమున నైయీ తాలూకాలో కుంటిమద్దిద్ద నూలు వడికింది ఖద్దరుత్పత్తికేంద్రమును త్వరలో స్థాపించునట్లు బొంబాయి రాయలసీమ ఔషధనివారణాధికారి నీ సభవారు కోరుచున్నారు.

అనంతపురముజిల్లాలో పారిశ్రామికముగాను, నీటిపారుదలకుగాను మైసూరు ప్రాంతమునుండి విద్యుచ్ఛక్తి కొనితావల సినదిగా నీ సభవారు తీర్మానించుచున్నారు.

5 వేలజనాభా కొక్కరుచొప్పునను తాలూకాలో 20 మందిని ప్రతినిధులుగా నెన్నుకొనదమైనది.

సహకారసంఘాల ద్వారా నూలుసప్లయి

చేనేతపారిశ్రామికుల విజ్ఞప్తి

తెనాలి, ఏప్రిల్ 28:

గుంటూరుజిల్లా చేనేతసహకారసంఘముల ప్రతినిధులు, చేనేతపారిశ్రామికుల సంయుక్తసమావేశము శ్రీ రావు వెంకట్రాయణంగారి అధ్యక్షతను జరిగెను.

నూలు, రంగులవ్యాపారము పూర్తిగా దొంగమార్కెట్టులో జరుగుచున్నదనున చేనేత పారిశ్రామికులకు కలుగుచున్న కష్టనష్టములనుగూర్చి చర్చించిరి. నూలు సరఫరా లేక వందలకొలది చేనేతపారిశ్రామికులు మగ్గములను కట్టి పెట్టినందులకు సభవారు ఆందోళనను ప్రకటించిరి. దొంగ మార్కెట్టును అరికట్టి చేనేతపారిశ్రామికులకు నూలు, రంగులు నిర్ణీతపు ధరలకు అందుబాటు చేయించులకుగాను గుంటూరుజిల్లా, నూలుసరఫరా సహకారసంఘమును స్థాపించుటకు తీర్మానించి ఆ విధముగను విజ్ఞప్తిని మద్రాసు సహకారసంఘముల రిజిస్ట్రారువారికి పంపుకొనిరి.

అవసరమైతే రిజిస్ట్రారుగారిదగ్గరకు, ప్రభుత్వము వారిదగ్గరకు రాయబారము పోవలుటకు యీ దిగువవారిని ఏర్పాటు చేసిరి

శ్రీ దామర్ల రమాకాంతరావుగారు, శ్రీ రావు వెంకట్రాయణంగారు, ప్రగడ, కోటయ్య, ప్రగడ బాలవాసు, అవ్వారు మైలారు, గుద్దంటి శేషయ్య, అచ్చుల ఘుసలయ్య, ఆకురాతి రంగనాయకులు, ఆకురాతి లక్ష్మయ్యగార్లు.

ప్రగడ కోటయ్యగారి అంత్యవందనములతో సభ జయప్రదముగా ముగిసెను.

బియ్యం ధరల కంట్రోలు ఫలితం

చీరాల, ఏప్రిల్ 30:

గుంటూరు జిల్లా కలెక్టరుగారు వడ్లకు, బియ్యం ధరలు నిర్ణయించిన తర్వాత ఫాక్టరీ యజమానులు పొన్నూరులో సమావేశమై కంట్రోలు ధరలకు మించి ధాన్యము రైతులవద్ద కొనగూడదని తీర్మానించినారట. రైతులు ధాన్యం ధర బస్తా 1 కి రూ 12 తక్కువ ఉండకూడనియు, అందుకు సర్కారు ఆందోళన చేయవలెనియు అంతవరకు తమ ధాన్యము అమ్మగూడదని నిర్ణయించుకొనిరట. ఈ పూటలో పాత ధాన్యము గాని బియ్యము గాని దొరకడము లేదు.

కీ. శే. బల్లేగల్లు నరసప్పగారు

ఆదవాని, ఏప్రిల్ 29

శ్రీయోలక్షుమ దేవాలయ ధర్మకర్తలును వదాన్యులును అగు బల్లేకల్లు నరసప్పగారు తమ 70 వ సంవత్సరమున స్వర్గస్థులైరి. (స్వ వి.)

రసాయనపు ఎరువులు

చన్నరాష్ట్రానికి సప్లయి యేర్పాటులు

ఢిల్లీసభ నిర్ణయం

మదరాసు, మే 2:

శ్రీ కొంతి రామమూర్తిగారు, మదరాసు ప్రభుత్వం ఆ వైస్రాయ రు ఢిల్లీలో 29 వ తేదీన జరిగిన రసాయనపు ఎరువుల గూర్చిన సభకు హాజరయి చేసిన మదరాసునకు మరలివచ్చిరి. ఆ సభలో ఇండియా మొత్తంపై కనీసం రూ 350,000 టన్నుల వైట్రజనను పెన్యూరు ప్రభుత్వం వారే తయారుచేసి, వ్యవసాయాభివృద్ధికై పంపకం చేయాలని ఏకగ్రీవంగా తీర్మానించబడెను. యిది తయారుచేయు ఫాక్టరీలు ఐదులేక ఆరు వివిధముఖ్య శాస్త్రాలందు నిష్ణాతులు లేక, కేంద్రప్రభుత్వం నిర్వహణం క్రింద ఒకేచోట నుండాలా అన్న విషయం చర్చించబడెను రాష్ట్రప్రతినిధులు వేరువేరు ఫాక్టరీలుండాలనియే కోరిరి. కాని కేంద్రంలో ఒకే ఫాక్టరీ స్థాపించినచో భాగం పంచుకొనుటకు సూచన ఆక్షేపణ లేవనిరి. ఈ ఫాక్టరీలు స్థాపించుటకు ముడిపదార్థాలు, నేల ఎక్కడ అనుకూలంగా నున్నాయో, యాత్రసామగ్రికి ఏస్థలం వీలుగనుంటుందో శిక్షణ చేయుటకు ఇంజనీరులనుండి నిపుణులను తెప్పించుటకు ఏకగ్రీవంగా అంగీకరించబడెను. ఆ నిపుణులు నివేదిక వచ్చినాక చర్చించి స్థిర నిర్ణయం జరుగును.

800000లు మించిన సరకు తయారుచేయు టకు ప్రయత్నము పారిశ్రామికులు తలపెట్టినచో యీ ప్రభుత్వ ఫాక్టరీల ప్రతిబంధక మేమియు నుండదు. ఈదేశంలో ఎంత రసాయన ఎరువుకైనా అవకాశముగలదు. ప్రభుత్వం ఫాక్టరీలనుండి తయారయేది ముందుగ ఆహారపంటలు కొనంగబడును.

ఇదివరకు ఇండియాకు దిగుమతియగు ఎరువులలో సంగం చన్నరాష్ట్రమునందే ఖర్చగుచున్నది. ఇపుడు క్రొత్తగ స్థాపించబోవు ఫాక్టరీ మాచిఖండు హైడ్రో ఎలక్ట్రిక్ స్కీము ప్రాంతాల స్థాపించబడును. దక్షిణభాగాలకు తిరువాంకూరునుండి మన్య ప్రాంతాలకు మైసూరునుండి అమోనియా సల్ఫేటు తెప్పించబడును.

మదరాసు ధరలు

మదరాసు, మే నెల 2:—

బియ్యపెనగ: (531 పౌ॥ బా॥ 1 కి ఎక్కువోస్తాగిడ్డంగుదు) క్రొత్తరకం మెషినపస్సు దిటో ఆఫీసువెం 72-0-0: 73-0-0 పేదపెనగ నూనె (ఇంగ్లీషు కాండి 500 పౌనుగంది) 1 కి చెక్కురకం 160-0-0 ఎక్సుపెల్లర్ పేర్పటు తుత్తరపహా 166-0-0 టు 167-0-0 పెంకాయ నూనె 38 పౌనుగందబ్బా 1 కి 17-0-9 కొబ్బరి కాయలు (ఏలేశ్వరం రకం) 1100 కి 130-0-0. 150-0-0: రెండో రకం కొరడాచేరి 95-0-0 105-0-0: ఆముదము (మిల్ దిలెవరి) ఎక్సుపెల్లరు పర్ ఇంగ్లీషు కాండి 500 పౌనుగంది 11 వ రకం 201-0-0:

చక్కెర: కాన్పూడు 48-3-3. 49-8-3.

లోహపు మార్కెటు: ఇనుము కమ్మిచీలలు 1" రు. 1-4-0: 2" నుండి 3" పౌను 1 కి 1-0-0 3" నుండి 6" పౌను 1-0-0: ఇనుము కొయ్య పుర చీలలు షిరింగు 1 కి 2-12-0: 4-8-0 చేతి పంపులు నెం.2 34-0-0 ఇంగ్లీషు. చేతిపంపులు ఇండియను రకము 26-0-0: గొట్టపూరుల పంపులు 1¼" 1½" 12-0-0. కుళాయిల ఇత్తడి మూతలు ½" 2-0-0. కుళాయిల ఇత్తడిమూతలు ¾" 2-12-0 యం. యస్. ఉక్కు చదరపు పలెలు (హాండ్రెడ్ వెయిటు) 18-0-0. 60-0-0: ఉక్కు యిరుసు కడ్డీలు 60-0-0. ఎం. ఎస్. రౌండు రేకులు ¾" 25-0-0. ⅞" 20 నుండి 25 ⅞" 17నుండి25: ఉక్కు రేకులు 4" × 2" × 2" 13 రేకులకట్ట 50-0-0: పలామురేకు 26 బి. డబ్ల్యు. జి. 60-0-0. 24 బి. డబ్ల్యు. జి. 45-0-0. 22 బి. డబ్ల్యు. జి. 55-0-0: మ ళా దు తిగెలు 16 నుండి 18 వరకు 200-0-0. పలాము తీగెలు 20 నుండి 22 వరకు 300-0-0. 350-0-0: యం. యస్. అడ్డగడియములు మరలు 1 పౌ ⅞" 1-4-0. ⅞" పైగ 1-0-0: ఇత్తడి. గుండ్రని కడ్డీలు ¾" నుండి ⅞" 2-13-0 యల్. బి. ¾" పైగా 2-14-0.

న్యూయార్కు ప్రత్తిమార్కెటు

న్యూయార్కు, మే నెల 2:—

న్యూయార్కు ప్రత్తి: మే 21·06/21·06 జూన్ 20 54/20 54: అక్టోబరు 19·80 19 80 డిసెంబరు 19·57/19·57 జనవరి 19 49/19 49 మార్చి 19·34 / 19·35 మిడ్లింగ్ హాలండు 21·51

జూలై	(గరిష్టధర)	20 60
	(కనిష్టధర)	20 52

జూలై వాయిదా ధరలు

నేటి ప్రారంభం వెల	20 60
నేటి ముగింపు వెల	20 54

మదరాసు రేడియో

3-5-1944 బుధవారం

(వి. యు. యం. 211 మీ.) ఉ॥ 8-30; సాం॥5-30 షేక్ అదాదుసాహేబు(నాగస్వరం) మ॥ 1-0 యం. షణ్ముగసుందరం, 1-40. 3-0 రికార్డులు. 2-10 ఏ. బి. వెంటసాస్త్రిమి నాయుడు. 2-30; రా॥ 7-10 కే; దక్షిణామూర్తి దీక్షితర్. రా॥ 7-45 నవీన వికర్సా విధానం, (తెలుగు ప్రసంగం)8-0 చూడామణి రా॥ 10-0 ఏ. నారాయణయ్యర (గోటువాద్యం)

మదరాసు 2. ఉ॥ 7-40; మ॥ 2-5; తెలుగులో వార్తలు. సాం॥ 6-40 ప్రవాసి (తెలుగు నాటకం) 7-10 గ్రామీయులకై తెలుగులో ప్రసారం.

స్థానిక వార్తలు

శ్రీ కొంతి రామమూర్తిగారు

మదరాసు, మే 2:

శ్రీ కొంతి రామమూర్తిగారు నేడు మదరాసువచ్చి నేటి రాత్రి ఉదకమండలం పోవుదురు.

శ్రీ వల్లభనేని రామబ్రహ్మంగారు

తూర్పు కృష్ణాజిల్లా కాంగ్రెసు సంఘ అధ్యక్షులు శ్రీ వల్లభనేని రామబ్రహ్మంగారు పెరోలు కాలం ముగిసినందున ఇవ్వాళ బళ్లారి జేలు తలుపులు వారు తెరుచుకొన్నారు.

పౌరరక్షణ సంఘ సభ్యత్వం

మదరాసు, మే 2:

స్టేటు కౌన్సిలు సభ్యులు గౌ॥ బి. బి. యం. సి. టి. యం. సిదంబరం చెట్టిగారిని మదరాసు ప్రభుత్వవారు పౌరరక్షణ సంఘ సభ్యులుగా నియమించారు.

కుట్రపువానికి శిక్ష

మిలిటరి రుసుములను తనవద్దనుంచుకొనియున్న నేరమునకై రాధాకృష్ణ సింగు అను 25 యేండ్ల కుట్రపువానికి యీ దినం రాజధాని అయిదవ మేజస్ట్రేటు శ్రీ యం. కుమరయ్యగారు 4 నెలల కఠినశిక్ష విధించారు.

23 డిటినూల్ల పిడుదల

మదరాసు, మే 2:

మదరాసు ప్రభుత్వంవారు ఏప్రిలు 22 తరువాత 23 మంది డిటినూల్లను తంజావూరు జెయిలునుండి విడుదల చేసిరి:— వారిలో శ్రీకాప సుబ్బరావు, కోలవెన్ను రామకోటేశ్వరరావు, మోటూరు సత్యనారాయణ, జాస్తి బసవపున్నయ్య, ఎం. కె. తిమ్మయ్య, చిన్నమనెట్టి, బిందుమాధవరావు, టి. బి. కేశవరావు గార్లు గలరు.

ఇంకను సుమారు 300 మంది డిటినూలు జెయిలులో నున్నారు.

మిలిటరీ లారీలక్రింద చావులు

మదరాసు, మే 2:

మాధవన్నాయరు అను (25) నాభరు శనివారము నాడు మధురపోయలువందు సైకిలుపై పోతూవుండగ ఒక మిలిటరీ లారీ ఎదురుగ వచ్చి కుమ్మివేయుటచే మరణించెను.

మణి (40) అనువాడు రెడుహిల్సు గ్రామంవద్ద పసువులు మేపుకొనుచుండగ మిలిటరీలారీక్రింద పడి, గాయపడి జనరలు ఆస్పత్రిలో చేర్చబడెను. శనివారం చనిపోయెను. పంచాయతీ తీర్పువందు మిలిటరీ లారీలే చావుకి కారణమని చెప్పబడెను

బెంగాల్ ఆర్థికసభ

2-వ పేజీ తరువాయి

బి. ఎన్. దీక్షాగారు తమ అధ్యక్షోపన్యాసములో నిట్లు చెప్పిరి:—

ఈ దేశప్రజల జీవితప్రమాణమును వృద్ధి చేయు టక్కెవసరము. 15 సంవత్సరములలో ప్రజల జీవితప్రమాణమును 100 కి 100 శాతము హెచ్చించు ఉద్దేశ్యమును మనము నందిడుకొని భారత పారిశ్రామికులు తమ స్థానమును తయారుచేసిరి. ఈ ఉద్దేశ్యమును సాధించుటకు భారతదేశములో తగినంత మంది మనుష్యులు, భూమి, సాధనసంపత్తి కలవు. ఈ ఉద్దేశ్యమును సాధించు దృఢసంకల్పము, జాతీయ ప్రభుత్వము మనకు లేకున్నవి ఇట్టి దృఢసంకల్పము కలుగగానే, ప్రజాక్షేమమే పరమోద్దేశ్యముగా నెంచు ప్రభుత్వ నాయకత్వము క్రింద మనము మన సంపదనంతటిని సమీకరించుకొనగానే గమ్యస్థానము చేరుటకు మనము శీఘ్రగమనమున ముందుకు వత్తేదము.

బొంబాయి ప్లానను వ్యవసాయుల క్షేమమును పరిగణింపక పోయెనను విమర్శలకు ప్రత్యుత్తర మొసంగుచు దీర్లాగారిటివి: ప్లానును తయారుచేసినవారు వ్యవసాయమును మరచిపోలేదు. వ్యవసాయమునకును పరిశ్రమలకును సమత్వము కలగుపద్ధతిని ప్రణాళిక నిర్మాతలు నూదించిరి. ఒక్క ఆహారముతప్ప తక్కిన అన్నివస్తువులు ఏదో ఒక రూపమున పరిశ్రమలద్వారా ఉత్పత్తి కావలసియున్నది. వ్యవసాయము వృద్ధి కావలెననియే మేము వాంఛించుచున్నాము. ఐనను వ్యవసాయకుల జీవిత ప్రమాణమును హెచ్చించుటకు గాను సాధ్యమైనంతమందిని వ్యవసాయమునుండి పరిశ్రమలలోని కాకర్షింప గోరుచున్నాము. మన జీవితప్రమాణమును హెచ్చించుట కవసరమగు యితర వస్తువులను తయారు చేయుటకై తగినంత మంది మనుష్యులను మరము విడుదలచేయవలెను. అప్పుడే పాశ్చాత్యదేశ ప్రజల జీవితప్రమాణము హెచ్చినట్లు మన జీవిత ప్రమాణమునూడ హెచ్చ వీలగును.

దేశమునకు ఫెడరల్ ప్రభుత్వ ముండవలెనా లేక యూనిటరీప్రభుత్వ ముండవలెనా యను విషయమై ప్రస్తావించుచు ఏ ఒక్క ప్రభుత్వ విధానమునకును ప్రణాళికలు కట్టుబడి యుండలేదనియు, దేశమునకు అన్నివిధముల ఏ ప్రభుత్వము తగియుండునో ఆట్టిప్రభుత్వమే యుండవలెననియు, రాష్ట్రీయ సరిహద్దులను మనము పూర్తిగా మరచి పోవలెననియు, సమీకరణ సాధనముల మూలకముగా పెంపుదల ప్రసంగమునకు మనము చాల చేరువ యైతిమనియు బిర్లాగారనిరి. అ. ప్రె.

అభ్రకం పరిశ్రమ

ఖిల్లీ, మే 1:

అభ్రకం పరిశ్రమ అభివృద్ధిగూర్చి కొదర్మలో 28 వ తేదీన జరిగిన సభలో పైప్రాయి సంఘ సభ్యులను డా॥ అంబేద్కరుగారున, వీరోరు ప్రభుత్వం, అభ్రక వర్తకుల ప్రతినిధులను సభచేసి పిల్చినారు.

అభ్రకం పరిశ్రమకు సంబంధించిన సమస్యలన్నీ విచారించి నివేదించుటకు ఒక సంఘాన్ని ప్రభుత్వంవారు నియమించిరనియు అందు 10 మంది సభ్యులుండగలనియు మదరాసు రాజపుటానాలనుండి యిరువురు ప్రతినిధులు వీరోరు ప్రతినిధులు తిల్లివనారనియు డా॥ అంబేద్కరుగారు తెలిపిరి. 1940 సం॥ మైకాకరంలోలు అల్లరు సవరించబడునని తెలిపిరి.

అ. ప్రె.

ఖెరిరా జర్నల్ యుద్ధఖైదుల మార్పు

వాషింగ్టన్, మే 2:

జబ్బుగా, గాయాలు తగిలివున్న యుద్ధఖైదీల మార్పులు, మున పుజరిగినవి గాక మరొక్క జరుగనున్నవని అమెరికా విదేశాంగకార్యాలయం ప్రకటిస్తున్నది. బార్సెలోనా (స్పెయిను) లో యీమార్పు జరుగునుంది.

Use DENTOXYL Tooth Paste. It whitens the teeth, strengthens the gums, refreshes the mouth and sweetens the breath.

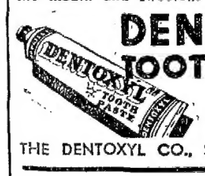

DENTOXYL TOOTH PASTE

SOLD AT ALL CHEMISTS

THE DENTOXYL CO., Sadar, KARACHI.

పో. బా. 3116 బొంబాయి. పో. బా. 1212 మద్రాసు.

బ్యాబు 1-కి రు 1/-వంతున అన్నిస్టోర్లలోదొరకును.

ఎం. అండ్ ఎస్. ఎం. రైల్వే

ఈ రైల్వేలోపాటు ప్రస్తుతము నిర్వహింపబడుచున్న రోడ్ సర్వీసులు విస్తరింపబడును. కాబట్టి యీ రైల్వే సర్వీసు గల యేరియాలలోని రోడ్ ఆపరేటర్లు, ప్రయాణీకులను సామానులను తీసికొనిపోవుటకు లైసెన్సుపొంది బస్సులు, సామానుల లారీలువున్నవారు, మద్రాసులోని, ఎం. అండ్ ఎస్. ఎం. రైల్వే, చీఫ్ కమర్షియల్ మేనేజరుగారితో ఉత్తర ప్రత్యుత్తరములు జరుపగోరుచున్నాము.

గ్యారంటీ చికిత్స

రెడ్డి అండ్ కో.,

గోపాలపురం, తూ॥ గోదావరి.

మూత్రవ్యాధి

ఒకరోగి నిజమైన కథ

"అయ్యా, నేను డాక్టరును మాచిన రెండేండ్ల క్రితం నరకు చాలకాలం అమితబాధపడ్డాను. దాహం, కాళ్లతీపు, అలసట, నిస్సత్తువ యివి నా లక్షణాలు. ఒక డాక్టరు యిచ్చిన యిన్సులైన్ మందువల్ల ప్రయోజనం లేకపోయింది. డయాబెలిన్ సరించి న్యూజిలాండ్ రేడియోలో పని వెంటనే ఆ మందు తెప్పించాను.

మొదటివారం గడచిన తరువాత కొంచెం గుణం కనబడ్డది. డయాబెలిన్ వల్ల యిప్పుడు మంచి ఆరోగ్యం చేకూరింది ప్రతిరోజు చేస్తూన్న మూత్రపరీక్షలో చక్కెర జాడే కనబడటం లేదు "(సం.) ఎఫ్. మిచెల్.

రోజూ మూడు యిటువంటివి అనేక జాబులు వస్తున్నవి. ఒకబుడ్డి వాడితే మానండి. దాని మహత్తును ఆశ్చర్యపోతారు. ప్రతి పెద్దమందుల దుకాణంలోను కొనిస్తుందని బోరుకుతుంది. బుడ్డి వెల రు 5/-లు. లేదా దిగువ అడ్రెసుకు వ్రాసి వీ. పి. పి. గా తెప్పించుకోండి. పోస్టేజి ఉచితము.

DIAMELIN, P. B. No. 55, Delhi.

(కోరినవారికి పూర్తి వివరాలు పంపుతాము)

సోల్ యేజంట్లు:

అప్పా అండ్ కో.,

చైనాబజారు, మద్రాసు.

ఆంధ్ర ఛేంబర్ ఆఫ్ కామర్సు

సై. ఎం. ఐ. ఏ. బిల్డింగ్సు,

నెం. 9, ఆర్మీనియాన్ వీధి. జి. టి. మద్రాసు.

4-5-1944 సా॥ 4-30 గం॥లకు చేంబర్ ఆవరణలో బట్టలవర్తకుల సమావేశము జరుగును. కాన బట్టలవర్తకులు దయచేసి రాలవా రెల్లరు సదరు సమావేశమునకు విచ్చేయ కోరుచున్నాము.

టి. వి. యతిరాజులు శెట్టి, బి.ఏ., గౌ॥ కార్యదర్శి.

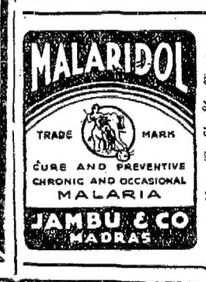

మలేరిడాల్

ఇది మలేరియా జ్వరము, తలనొప్పి, నాడీ వ్యాధులను తక్షణమే పోగొట్టును.

జంబు అండ్ కో

మదరాసు.

మద్రాసు, ప్రొవిన్షియల్ టెక్స్టయిల్ కమీషనరుగారి నోటిఫికేషన్

I

మద్రాసు రాష్ట్రములోకి దిగుమతిచేసిన యిండియన్ మిల్లు నూలుగుడ్డల రిటరకొనుటకు సంబంధించి లోగడ ప్రకటించిన ప్రొవిన్షియల్ టెక్స్టయిల్ కమీషనరుగారి నోటిఫికేషనుసందర్భమున మద్రాసురాష్ట్రములోని వస్త్రముల డీలర్లు నూలనవస్త్రంకి దిగువ తెలిపిన మార్పులను గమనింపవలెను.

(1) స్టేటుమెంటులో లెఖ్ఖలు 1940 ఏప్రిల్ 1 వ తేది మొదలు 1942 మార్చి 31 వ తేదీవరకు కాసుండ, 1940, 1941, 1942 క్యాలెండరు సంవత్సరములకు తెలియపరచవలెను.

(2) పైన తెలిపిన నోటిఫికేషనులోని టాబ్యులర్ స్టేటుమెంటులో 2 మొదలు 6 వరకుగల కాలములు, గజాలు చొ॥న చిల్లరగా అమ్మబడు గుడ్డకును, 8 మొదలు 11 వరకుగల కాలములు చిల్లరగుడ్డల అయిటములకు అనగా; ధోవతులు చీరలు కాకుండయున్నూ, గజాలు చొ॥న చిల్లరగా అమ్మకుండయున్నూ వున్న గుడ్డలకు సంబంధించియున్నవి.

(3) 7 వ కాలములోని హెడ్డింగులో "ఇతరరకాలు అనగా, ధోవతులు చీరలు కాకుండా, చారలగజాలుగా అమ్మనట్టి గుడ్డలు" అను మాటలు తీసివేయవలెను.

(4) "రిమార్కులు" అను మరియొక కాలము చేర్చుకొనవలెను.

(5) నోటిఫికేషనులో వివరించినట్లుగా, ప్రతి మాన్యుఫాక్చరింగు సెంటరుకు ప్రతి క్యాలెండరు సంవత్సరమునకు ప్రత్యేకముగా స్టేటుమెంట్లు దాఖలు చేయవలెను.

(6) స్టేటుమెంటులో రిమార్కులకాలమునందు; 1 కాలములోని మిల్లునుండి సరాసరి కొన్నగుడ్డల మొత్తములు ప్రతి డీలరు పద్దనుండి (పేరు, అడ్రసు తెలుపవలెను) కొన్నగుడ్డల మొత్తములు విపరముగా తెలియజేయవలెను.

(7) నోటిఫికేషనులోని 3 వ నోటు దిగువ విధముగా మార్చుకొనవలెను.

"బొంబాయిరాష్ట్రము తప్ప, యితర ప్రతిరాష్ట్రము, లేదా ప్రతిసంస్థానములోని మిల్లులకు స్టేటుమెంట్లు విడివిడిగా పంపవలెను. బొంబాయిరాష్ట్రమునకు, "అహమ్మదాబాదు మిల్సు" బాంబే బిలండ్‌లోని మిల్లులు, "బొంబాయిరాష్ట్రములోని యితర మిల్లులు"కు ప్రత్యేకముగా మూడు స్టేటుమెంట్లు పంపవలెను.

II

1938, 1940, 1941, 1942 క్యాలెండరు సంవత్సరములలో యీరాష్ట్రమునెలుపలనుండి, మిల్లులో తయారైన ప్రత్తినూలు యేమాత్రమైనను దిగుమతి చేసియున్న మద్రాసురాష్ట్రములోని ప్రతి నూలువర్తకుడు 1944 మే 7 వ తేదీలోపుగా దిగువ తెలిపినట్టి ఫారములో స్టేటుమెంటు పంపుకొనవలెను.

మద్రాసురాష్ట్రములోని దిగుమతిచేసిన ఇండియన్ మిల్లు ప్రత్తినూలుయొక్క స్టేటుమెంటు

డీలరు పేరు, అడ్రెసు

మిల్లు పేరు.	కౌంట్లు.									రిమార్కులు.
	10s	20s	30s	40s	60s	80s	100s	120s	వగైరా.	
	పౌ॥	పౌ॥	పౌ॥	పౌ॥	పౌ॥	పౌ॥	పౌ॥	పౌ॥		
1.										
2.										
వగైరా										

నోట్సు: 1. ఈరాష్ట్రమునలుపల మిల్లులు లేదా డీలర్లనుండి సరాసరిగాని లేక అట్టి మిల్లులు, డీలర్లయొక్క లోకల్ రిప్రజంటేటివులనుండిగాని, కప్పయిలుపొందిన డీలర్లుమాత్రమే యీస్టేటుమెంట్లు పంపవలెను.

2. ఇండియాలో మిల్లులయందు తయారైన నూలుమాత్రమే యీస్టేటుమెంట్లలో చేర్చవలెను. ఇతర దేశములనుండి దిగుమతిచేసిన నూలు మినహాయించవలెను.

3. } గుడ్డల నోటిఫికేషన్‌లో
4. } మాదిరిగానే